3-A
[R]econoce Salud brote [d]e cólera en la Peñita [d]e Jaltemba

En San Blas y Santiago 3-A
Alarma a SEMARNAP mortandad de especies marinas

DEMOCRACIA 2 DE JULIO
COBERTURA DE MERIDIANO AL PROCESO ELECTORAL

Meridiano de Nayarit

[S]ábado 6 de Mayo del 2000 — 57 AÑOS SIENDO EL MEJOR DIARIO DE LA REGION — Tepic, Nayarit

CUPON Meridiano MUSICAL
ESTE CUPON +$30 PESOS=

ESPALDARAZO

[A] denuncias contra el procurador Jorge Bañuelos, *el gobernador Antonio [Echev]arría ratificó a la prensa su total confianza al funcionario, que seguirá firme [al fr]ente estatal. (Foto: Mike Rosales\MERIDIANO)*

[Ratifica] Echevarría respaldo [ab]soluto a Bañuelos Ahumada

[E]l gobernador [rat]ificó al procurador [de J]usticia como un [homb]re honesto e [ínte]gro, aunque pidió [que] se investiguen las [acus]aciones
[E]xpresó satisfacción [qu]e el pueblo se [expre]sa libremente, sin temor a represiones del poder público
▸ El "calor" de las campañas políticas refleja la democracia que se impulsa en Nayarit, refirió

Por Manuel Rueda
MERIDIANO

GOBIERNO 7-A

Rita no promueve ilusiones, establece compromisos serios

Rita Esquivel está demostrando *que sus propuestas van más allá de las simples promesas; en días pasados entregó juguetes a niños que viven en el basurero municipal, llamado El Iztete.*

▸ La aspirante al Senado por la Alianza por el Cambio se compromete a rendir informes mensuales de sus actividades
▸ Propone además donar parte de su "salario" para apoyar programas de beneficio social
▸ Destacó que su candidatura es bien recibida porque la gente está segura que cumplirá sus ofrecimientos

Por Manuel Rueda
MERIDIANO

DEMOCRACIA 2 DE JULIO 4-A

[E]videncia [SI]APA [inc]ompetencia [par]a resolver [pr]oblemas

[V]ecinos de distintas [col]onias y [come]rciantes del [cen]tro se quejan de [ob]ras inconclusas en [la r]eparación de fugas

[Por Mi]guel Gómez Rivera
[MERI]DIANO

[T]epic.- Ante una serie de [que]jas a la redacción de este [me]dio de comunicación, de vecinos de varias colonias y de la zona centro de esta ciudad, realizamos un recorrido [por] algunas calles de donde [reci]bimos las quejas de los habitantes que son afectados por [los tra]bajos inconclusos que [rea]liza el Sistema de Agua [Po]table y Alcantarillado (SIAPA) en la reparación de [fug]as.

[G]ENERALES 6-A

Foto: Miguel Gómez\MERIDIANO

Grandes malestares entre la población *generan las obras inconclusas del SIAPA, que deja los pozos que excava para reparar fugas de agua.*

Dijo Acosta Naranjo en BadeBa

El cambio debe ser en los hechos, no con palabras

▸ Candidatos de Alianza por México llamaron al pueblo a razonar el voto y no dejarse influir por la publicidad
▸ Condenó Mario Uribe a políticos que en campaña prometen el cielo y las estrellas pero que jamás cumplen

Por Argimiro León
MERIDIANO

Tepic.- Los candidatos a senadores y a diputado federal de la Alianza por México hicieron proselitismo en el municipio de Bahía de Banderas.

DEMOCRACIA 2 DE JULIO 4-A

Foto: Mike Rosales\MERIDIANO

Guadalupe Acosta *demandó a políticos y candidatos que el cambio que promuevan sea real, que no engañen al pueblo.*

Más de 1.3 mdp en obras entregó Toño en Ixtlán

Acciones de infraestructura pluvial, salud y rehabilitación de calles inauguró el gobernador en gira de trabajo

MERIDIANO

Ixtlán del Río.- En el marco de una gira de trabajo en este municipio, el gobernador Antonio Echevarría Domínguez reiteró que su gobierno es un simple administrador de los recursos que el pueblo aporta a través de sus impuestos y que le son retribuidos en acciones de beneficio colectivo.

ESTADO 8-A

Antonio Echevarría entregó en gira de trabajo por Ixtlán obras de beneficio social realizadas con recursos municipales y de los propios ejidos.

Trabaja PRI a marchas forzadas para levantar campaña en Tepic

▸ Realiza la dirigencia interina un diagnóstico para conocer con qué y con quien se cuenta, dijo Padilla Valera
▸ Responsabilizó directamente al PRI, su dirigencia y estructura, de la derrota de cualquier candidato

Por Argimiro León
MERIDIANO

Tepic.- Después de haberse sustituido todos los secretarios en el Comité Municipal del PRI en Tepic, el nuevo secretario general, Benjamín Padilla Valera, anunció que se trabaja a marchas forzadas para levantar la campaña de los candidatos a senadores de la República y a Diputados Federales.

DEMOCRACIA 2 DE JULIO

[A]dmírelos ya [en] nuestra sala [de] exhibición [o s]i lo prefiere [se] la mostramos [a d]omicilio, llámenos [a]l 14-81-82

Pasión por el detalle... Pasión por ti
MAXIMA GXE
$288,900.00 PRECIO DE CONTADO
Automotores Sierra, S.A. De C.V.
NISSAN
TEPIC
Insurgentes y Roble s/n
Tel: 14-81-82 y 14-81-77
ACAPONETA
Teléfono 2-02-00

REFLEXIONES

La PGJ, al mando de Bañuelos, se apegó al estado de derecho al destituir a Guillermo Rodríguez Corrales

Por Guillermo Flores Mendoza
Especial para MERIDIANO

La constitución del Estado Libre y Soberano de Nayarit, establece las bases y principios fundamentales que rigen acciones, trabajos y diferentes actividades pero con apego a la "Ley", con los fundamentos que nos permitan destituir por los motivos ampliamente difundidos a tres de sus mejores colaboradores qué el manifestó tener en su momento. ¿O se dieron procedimientos sin los representantes legales que por oficio nos confiere la constitución del Estado de Nayarit. O, COMO LO DIRIA PILATOS; MEJOR ME LAVO LAS MANOS. He inicia una profunda lucha de controversias entre dos funcionarios, él LIC JORGE ARMANDO BAÑUELOS AHUMADA Y UNA VEZ MAS PARA NO VARIAR SURGE LA FIGURA DEL PEQUEÑO TELLO.

Les prometí en esta reflexión darle a conocer los motivos que maneja él LIC. GUILLERMO RODRÍGUEZ JIMENEZ, con relación a su destitución como director de averiguaciones previas, donde señalo que fue totalmente injustificada, altanera y prepotente, envuelta en circunstancias de humillación, las cuales de ninguna manera se puede tolerar ya que estas han perjudicado gravemente mi imagen, imputándome de manera velada como corrupto. Hasta el momento no le han dado un solo motivo o justificación porque fue despedido y contrario a eso, resulta que el Procurador declara que fue para recuperar la confianza del pueblo(usted lo pudo leer en diferentes medios, o escuchar en otros). Caray, el pueblo no da crédito a dichas acciones que no tengan una orden legal, se comprende que el procurador tiene la facultad, si no funciona un elemento, llegar a la destitución, pero jamas a la humillación pública.

SEGÚN EL PROCURADOR EL PROBLEMA MAYOR ES EL SIGUIENTE:

En cuanto al dinero encontrado, supuestamente de manera sorpresiva en un cajón de mi escritorio, ha resultado ser una situación tan inmadura y tan infantil de la Procuraduría que resulta increíble que fuera de todo lógica creer que son capaces de señalar una situación de esa índole. Ya que ese dinero no fue encontrado en un cajón de mi escritorio, ni me sorprendieron con él ni se desconoce su origen ya que desde el momento de la entrega recepción de Averiguaciones previas se entregó el dinero al nuevo titular de esa Dirección, dinero que proviene de las cauciones de las distintas averiguaciones previas y quiero decirles, que el dinero estaba bajo mi resguardo, pero había una persona que se encargaba del cuidado y del registro de este dinero, conforme iba entrando, era puesto en el mismo lugar que se encontrara el resto y cuando era consignada la averiguación previa ante el Juez competente se remitía el dinero correspondiente conjuntamente con el expediente de averiguaciones previas. Sin embargo la hoy Procuraduría, manifiesta que es un dinero injustificable ya que se desconoce su origen. Pero resulta que tengo un recibo firmado por agentes del Ministerio público adscritos a la Dirección de Averiguaciones Previas, el cual hace mención de la cantidad total de $ 173,149.00 M.N. por concepto de caución que por cierto; HUGO PALAFOX demostrando su total ineptitud se negó a firmarlo. También quiero señalar que tanto el procurador, como el sub/procurador y el director Administrativo, sabían perfectamente de este dinero y que por cierto en múltiples ocasiones le solicité una caja fuerte para resguardo del mismo. En cuanto a este punto específico es una de las cosas por las que menos preocupado me tiene ya que la Contraloría del Estado el día de ayer con la auditoria practicada en la Dirección que estuvo a mi cargo, informándoseme extraoficialmente que no fue detectada ninguna diferencia entre lo que está soportado documentalmente en la cantidad de dinero entregado.

Me encuentro sorprendido de cómo han evolucionado hasta el momento las cosas, la procuraduría ha tomado en criterio, el cual no es posible creer, en vez de refugiarse a las tareas inherentes de esa institución, que por cierto son muchas y muy difíciles y delicadas, es decir: en vez de dedicarse a la capacitación y profesionalización del personal para que este apto. NO COMPRENDO COMO ES POSIBLE, QUE EL SEÑOR PROCURADOR QUIERA GANAR IMAGEN GASTANDO CANTIDADES MULTIMILLONARIAS PAGANDO ESPACIO EN TELEVISION CON EL LEMA DE HONESTIDAD, RECTITUD Y CONFIANZA, con lo anterior me doy cuenta cual es la rectitud, la honestidad y sobre todo la confianza que el pueblo puede tener ante una figura como el señor procurador, todos recordamos su carrera, como vivía de que dependía y de quien dependía, se que todos los trabajos son honrosos, pero dependencias como la PGJ, tiene que manejar elementos que tenga la calidad humana y profesional. Como se dijo en la campaña, HAY QUE PROFESIONALIZAR LOS SERVICIOS. Imagine usted, como se encuentran las familias de estos tres coterráneos dos de ellos licenciados y un médico, su moral esta por los suelos, pero tienen fe, en dios, tienen fe en nuestro gobernante, ya que les dará como es justo LA REPLICA que requiere todo ser que se jacte de ser humano. No quiero creer como me lo Diría el Licenciado Guillermo, que a través del desprestigio personal de algunos funcionarios de esta institución pudo lograr su objetivo, resultando una falacia y una idea de una mente fuera de toda realidad.

Reitero que después de mi destitución la Procuraduría ha filtrado información a los medios informativos para confundir a la opinión pública, cabe aclarar que lo único que han logrado es dañar mi imagen personal y de paso perder la credibilidad ante la sociedad ya que todas las actitudes realizadas, desde el momento de mi destitución han sido deshonestas, incongruentes ilógicas, que sólo dañan la integridad de tres jóvenes profesionistas que trabajos con honestidad, lealtad, responsabilidad y sobre todo con respeto a nuestro gobernante, por el cual luchamos y emprendimos no de hoy si no de años atrás junto con mi padre una lucha por el cambio que hoy gracias a dios y a la buena fe de muchas gentes como tu, estamos viviendo. Por eso tengo fe doctor, por eso pido que me explica el señor procurador el concepto de corrupción e ineficiencia, tengo mi conciencia tranquila, por principios como me lo enseño mi padre que murió luchando por el mismo ideal que hoy goza la sociedad Nayarita.

Hay muchos funcionarios, que al tercer día de tomar posición de sus puestos, tienen la idea que son unos reyes y que tienen el conocimiento de SENECA, pero el trabajador considera que el paso del tiempo lo ha capacitado tanto que no hay ser en el universo que pueda hacer las cosas mejor que él y que nada ni nadie lo puede enseñar más de lo debido, cuando el tiempo de la vida, el amanecer, la naturaleza, las personas, el amor, el día con día nos enseñan más de lo que sabemos y nos inducen a que conozcamos más porque nadie sabe más que otro, sino se conoce así mismo, sino conoce a los demás, sino reconoce que todos necesitamos de todos, que no hay un ser con conocimientos universales como los quiere representar dicho poder. Yo no soy Licenciado, soy medico, pero la vida me ha enseñado que si voy a interponer una demanda de corrupción tengo que llevar conmigo a dos testigos y levantar un acta. Esto se los digo solo para plasmar un punto legal y hacer que usted junto con su servidor reflexione un poco más.

QUIEN ES O QUIEN ESTA DETRÁS DEL PROCURADOR.

Meridiano de Nayarit
ame Asociación Mexicana de Editores de Periódicos, A.C.
Director General
DR. DAVID ALFARO

GUILLERMO AGUIRRE

LA SERPENTINA

** Repugnante la guerra sucia contra la señora RITA ESQUIVEL, a través de internet*
** Envían cientos de cartas electrónicas y amenazan con hacerlas por escrito hasta saturar Tepic y todo Nayarit*
** Dice la candidata al senado de la Alianza por el Cambio, que no contestará a todas estas provocaciones*
** Invita a quienes la critican a que hagan una foro o mesa redonda para exponerle sus críticas personalmente*
** Se soltaron los candidatos del PRI, en San Pedro Lagunillas, estuvo JOSE MANUEL QUINTANILLA; en el Ejido 5 de Mayo estuvo NEY M. GONZALEZ*
** Promete el candidato priísta por el segundo distrito, sorprender a los votantes con sus acciones de campaña*
** Feliz por su designación como candidato por el segundo distrito, el candidato del PARM, invita a una fiesta*

Verdaderamente repugnante resulta el hecho de que personas a quienes les falta el valor para decir de frente las cosas, utilicen medios electrónicos deshumanizados para ofender a quienes consideran que los han superado en sus afanes...esto ocurre precisamente en el caso de un grupo que se hace llamar asimismo como un "grupo plural de profesionistas y estudiantes nayaritas", que dicen haber constituído desde hace dos meses el grupo estratégico denominado "rita me irrita" y cuya labor principal es la de aportar elementos para que los electores no emitan el voto en favor de lo que consideran la aristocracia del estado...luego de explicar en dos cuartillas los objetivos de su guerra sucia, los autores de este correo electrónico, sugieren al lector que reflexione su voto, "no te pedimos que votes por el PRI, o por el PRD o por algún otro, sino que simplemente no queremos que votes por el PAN, para que despúes no te vayas a arrepentir", señalan textualmente en la página 2 de su escrito cibernético, así siguen dando señales, haciendo peticiones y señalando las estrategias a seguir, para luego aclarar que "este es el primer comunicado", supuestamente de una serie de muchos que harán en estos dos mese y con los que amenazan llenar al estado, además de enviarlos por correo tradicional hasta saturar la capital y otras poblaciones...lo cierto es que esta guerra cobarde y sucia corre el riesgo de llegar hasta lo más denigrante si alguien antes no la para y hasta donde sabemos la candidata al senado de la Alianza para el Cambio, no está de ninguna manera interesada de caer en la provocación y ya señaló que no dará respuesta alguna a cualquier tipo de agresiónes que le presenten, esto lo comento al hacer referencia a este grupo de llamados "Estudiantes y Profesionistas" que utilizan la INTERNET para hacer denostaciones de su persona, considera que son tiempos de democracia en la que existe libertad de manifestar públicas las ideas sin necesidad de escudarse en el anonimato, cosa en la que estamos perfectamente de acuerdo, pues como ya lo señalamos párrafos arriba, ofender sin dar la cara no es propiamente cosa de hombres, pero bueno, la estrategia de la candidato al senado es la de ofrecer que de manera directa lleven a cabo un foro público donde debatan sus ideas y se intercambien puntos de vista, es decir que los críticos sean propositivos, y no sólo negativos...ESQUIVEL REYES aseguró ser una mujres receptiva y con una amplia sensibilidad social para demostrar que su intención al buscar un cargo de elección popular es simple y llanamente la de servir a sus paisanos nayaritas, como ya lo ha demostrado a través de un servicio social que ha realizado durante 28 años aun sin contar con cargo público alguno y en donde no ha recibido paga alguna...desde luego que RITA ESQUIVEL anda en lo suyo y hace un llamado a todos los nayaritas de cualquier partido a dar un paso mas hacia el cambio, votando por los candidatos de la alianza por el cambio, y ya de salida asegura que no será una legisladora del montón, la candidata al Senado de la República por la Alianza por el Cambio señala que al ganar la candidatura presidirá alguna de las comisiónes del senado de la república en las áreas de las que se ha desarrollado siempre como son la asistencia social, la atención a jóvenes, atención a las personas de la tercera edad o equidad y género, pero aclara que de llegar a la presidencia de la comisión que se le asigne continuará su labor en pro de los grupos sociales mas vulnerables tanto del estado como del país además de impulsar los programas de trabajo de Alianza por el Cambio y del gobierno estatal...así que si usted es encuerdado por alguno de los brigadistas electrónicos que quieran incitarlo a ofender no sólo a RITA ESQUIVEL, sino a cualquiera de los candidatos a cargos de elección popular, no caiga en la trampa, que no le digan, que no lo engañen, que no le mientan *******

Y por fin, hicieron su aparición los candidatos del PRI a las diputaciones, ya era tiempo, les llevan mucha ventaja los mal llamados partidos opositores, y decimos mal llamados porque ahora son ellos los que det[illegible] el poder, pero en fin, sigamos con los candidatos del [illegible] donde tenemos que en San Pedro Lagunillas, el cand[illegible] por el tercer distrito, JOSE MANUEL QUINTAN[illegible] RENTERIA, realizó un exitoso día de trabajo proseli[illegible] visitando en primera instancia casa por casa, y las col[illegible] y barrios de la cabecera municipal, a este gira proseliti[illegible] pos de su diputación, lo acompañó el presidente del P[illegible] San Pedro, el también profesor JOSE DE JESUS [illegible] RAMIREZ y durante el recorrido los san pedrenses f[illegible] grandemente impactados por la sencillez y sincerid[illegible] QUINTANILLA RENTERIA, encontrando eco en el [illegible] promiso de llevar a FRANCISCO LABASTIDA OCH[illegible] la presidencia de la república...por la tarde de ayer m[illegible] el candidato del tercer distrito visitó la Guásima y Mil[illegible] en donde le fueron presentadas una serie de necesid[illegible] comprometiéndose ahí mismo a gestionar las más eme[illegible] tes e invitando a la ciudadanía a votar por FRANC[illegible] LABASTIDA y los candidatos del PRI...cabe señala[illegible] término de sus actos, QUINTANILLA RENTERIA [illegible] bía muestras de apoyo y adhesión a sus anhelos po[illegible] ******

Ayer nos enteramos que el Candidato a Diputado Fe[illegible] NEY GONZÁLEZ SÁNCHEZ, casi coincide con el Cand[illegible] al Senado por el PAN y su respectivo suplente en el Aniver[illegible] del Ejido "5 de Mayo", el Doctor MIGUEL MEDRANO, [illegible] estuvo repartiendo propaganda en dicho lugar, sin inter[illegible] desde luego y respetando el evento oficial del aniversar[illegible] ejido 5 de Mayo, acto que por cierto fue presidido p[illegible] Secretario de Agricultura y Ganadería, ALFONSO PE[illegible] RAMIREZ, en representación del Gobierno del Estado, [illegible] en fin, esto es otra cosa, NEY GONZÁLEZ aproximadam[illegible] a las 13:00 horas acudió invitado por habitantes del lu[illegible] especialmente por la familia del señor NABOR GONZÁ[illegible] hubo una comida con cientos de personas y muy al estilo [illegible] lugar, hubo desde la banda hasta peleas de gallos, desde[illegible] que sin apuestas ya que eran gallos propiedad de algunas [illegible] familias asistentes y fueron solo de exhibición, ahí recibi[illegible] el respaldo y apoyo de sus amigos, les dijo que como e[illegible] ocasiones en que ha sido Diputado Local, ahora también se[illegible] DIPUTADO DIFERENTE, y para que rime le agrega[illegible] ESCUCHE Y SIENTA A LA GENTE; en fin nos ente[illegible] que la campaña del Candidato del PRI por Tepic [illegible] GONZÁLEZ, una vez más sorprenderá a los políticos lo[illegible] especialmente en la comunidad, se nos comentó por su equ[illegible] campaña que NEY NO PINTARÁ BARDAS, vea usted [illegible] es buscar ideas creativas pues, ya que dentro de la campa[illegible] PRI por este segundo Distrito electoral al que nos es[illegible] refiriendo, NEY dedicará todo el dinero y material[illegible] tradicionalmente sirve para pintar propaganda política e[illegible] das, mejor en pintar escuelas, iglesias, salones ejidales, [illegible] de atención comunitaria, entre otros espacios, y espera[illegible] hay más, resulta que el señor NEY GONZÁLEZ compr[illegible] brincolines inflables que han bautizado como "PRIncolin" [illegible] esos que hay en el Paseo de la Loma y que cobran por [illegible] niños se diviertan, solo que la campaña de NEY los está lle[illegible] gratis a las colonias populares y a donde se lo soliciten... [illegible] de sorpresivo el candidato del PRI por el segundo di[illegible] electoral *******

JOSE FRANCISCO PATRON MONTALVO, ca[illegible] didato del segundo distrito, por el Partido Auténtico [illegible] Revolución Mexicana (PARM) y está tan contento qu[illegible] invitando a una reunión de convivencia amistosa, para [illegible] asistentes sean testigos de la entrega de su constan[illegible] registro de candidato a diputado federal propietario, la [illegible] hoy sábado a las 19:00 horas en en la casa situada en calle [illegible] Ontario número 111 del fraccionamiento Jardines del C[illegible] y agradecemos la invitación del señor candidato del P[illegible] esperemos felicitarlo por su logro en ser nominado como [illegible] dato al segundo distrito, donde siendo honestos, la gue[illegible] mortal, y lo único que esperamos es que PATRON MONTA[illegible] aguante el trote ******

Y bueno, gracias por la invitación de la Fundación N[illegible] para el evento ¡Vive Sabines!, que se presentará hoy sába[illegible] esta fundación de calle Lerdo 57 oriente del centro de Te[illegible] partir de las 8:30 de la noche a Sabines lo interpre[illegible] ARMANDO SANTA CRUZ, REBECA FABIAN y la m[illegible] correrá a cargo de ROCHIN, por lo que trataremos de [illegible] primera fila, para escuchar esta tan anunciado evento [illegible] mañana

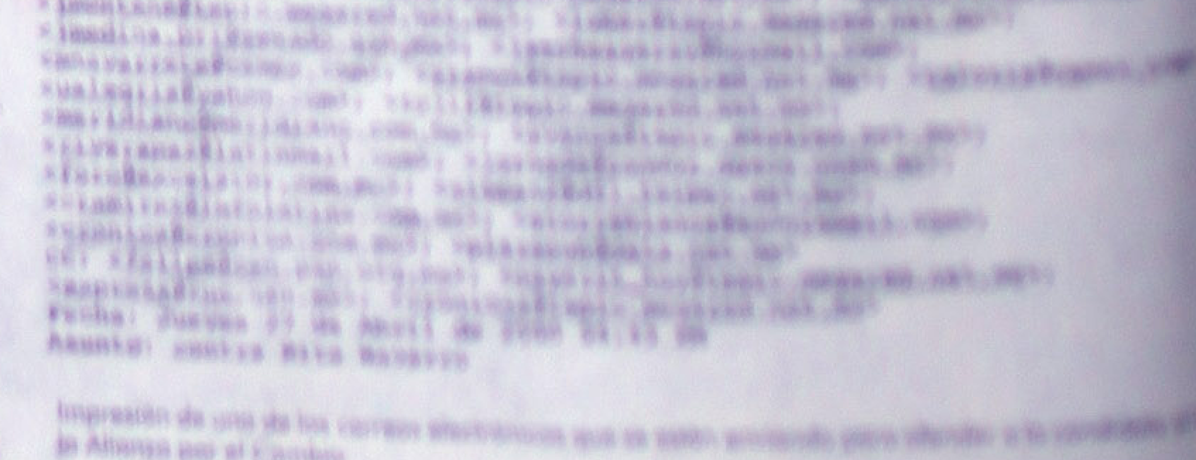

Impresión de uno de los correos electrónicos [illegible] la Alianza por el Cambio

LA COLONIA

...econoce Salud brote de cólera ...n la Peñita de Jaltemba

...nticipa Leopoldo Domínguez que ya ...stán tomando acciones para evitar ...propagación

... Gobierno del Estado destinará ...ursos para la obra de agua potable ...enaje en tres colonias de esa ...unidad

...anuel Rueda
...IANO

Tepic.- Tras admitir que efectivamente se detec... presencia de cólera en la costa sur del estado, el ...r de la Secretaría de Salud en la entidad Leopoldo ...nguez González, anunció que el gobernador An... Echevarría Domínguez autorizo ya la ...mentación de la obra de agua y drenaje en tres ...as de la comunidad denominada La Peñita de ...nba.

En principio, el entrevistado dijo que efectiva..., en esta región del estado y en pleno período ...onal, "se detectó en una colonia Paraíso Escon... ...n isopo de un estero que hay por ahí y fue positivo ...ro Colera".

"Esto nos alertó e implementamos un operativo con alrededor de 50 gentes entre los que estaban epidemiólogos, médicos, auxiliares, promotores y personal de la Comisión Nacional del Agua (CNA) para detectar al portador porque probablemente haya sido un asintomático y desgraciadamente no lo detectamos", agregó.

Indicó que a pesar de no haber sido detectado nadie que tuviera la sintomatología de la enfermedad, "cubrimos toda la colonia con hipercloración, promoción, saneamiento, se metió cloro hasta a los esteros y afortunadamente no pasó a mayores, porque no detectamos ningún enfermo de cólera".

De la misma forma, Polo Domínguez indicó que ya quedó limpia la población, pero "uno de los grandes problemas es que no está clorada adecuadamente el agua y el día de ayer ya el gobernador dio la indicación de que se inicien las obras de drenaje y agua potable en las tres colonias adyacentes".

Finalmente, el funcionario dijo que esta obra es de trascendental importancia dado que "como no tienen agua y tienen fosas sépticas, el manto friático está a dos metros y éstas los contaminan, creo que con estas obras se resolverá el problema ya que ahí es frecuente que se detecte esta bacteria, pero afortunadamente no hubo casos detectados".

EN SAN BLAS Y SANTIAGO

Alarma a SEMARNAP mortandad de especies marinas

* En un fenómeno sin precedente, miles de jaibas, almejas, moluscos, peces y anguilas muertas invaden las playas

* La dependencia ordenó ya un estudio biológico para determinar la causas de este problema

Por Argimiro León
MERIDIANO

Tepic.- Luego de que hace más de dos meses se presentó en las playas nayaritas una espuma espesa de color obscuro, el subdelegado de Pesca, Sergio Emilio Hernández Contreras confirmó la muerte de moluscos, peces y otras especies marinas.

Explicó que la delegación de la Secretaría del Medio Ambiente, Recursos Naturales y Pesca (SEMARNAP), recibió información que hace dos semanas aparecieron en las playas de Los Cocos, municipio de Santiago Ixcuintla y Matanchén, municipio de San Blas, miles de almejas y jaibas muertas en la arena.

Advirtió que este fenómeno no tiene precedente, ya que además hay caracoles e infinidad de pequeños moluscos, mientras que en otras playas se han encontrado cientos de peces, erizos de mar, anguilas, mantarrayas y diversas especies marinas que han muerto a la orilla del mar.

Dado que se desconoce las causas de estos hechos, la SEMARNAP solicitó un estudio a biólogos de la Escuela Superior de Ingeniería Pesquera de la Universidad Autónoma de Nayarit quienes ya tomaron muestras de las especies muertas y consideran que en ocho días a más tardar tendrán los resultados para saber si ya se conocen las causas sobre estos acontecimientos.

Por su parte, el director de la Escuela de Ingeniería Pesquera, Sergio Carrillo, informó que las muestras recogidas serán congeladas para ponerlas a disposición del Centro de Investigaciones Pesqueras de la Cruz de Huanacaxtle para hacer cultivos y establecer si existe alguna bacteria que sea la responsable de esta mortandad o si se debe a condiciones metereológicas.

También se recogieron muestras de agua de la zona de playas para determinar si hay aspectos de oxígeno disuelto, a fin de establecer si se trata de un fenómeno biológico, oceánico o por efectos de un proceso físico-químico que pudiera estar alterando el ecosistema, tras lo cual pudiera buscarse el origen para deslindar responsabilidades en caso de haberlas.

Cabe destacar que los pescadores de la zona atribuyen la muerte de peces y especies más grandes a la presencia de embarcaciones inadecuadas con redes que arrastran el lecho marino en aguas oceánicas del estado llevando consigo moluscos, mantarrayas y todo tipo de fauna marina.

...e quejan ...omerciantes ...or falta de ...bra pública

...é Luis Donjuan advirtió que se ...ere de la inversión estatal y ...al para reactivar la economía ...sector comercio resiente ...emente los efectos del escaso ...lante, dijo el empresario

...miro León
...ANO

...epic.- Uno de los factores de la aceleración ...economía de Nayarit es el recurso que ...a el gobierno federal, estatal y municipal ...oras, consecuentemente esa inyección que ...iere de parte del gobierno nayarita no se ...cibido en lo más mínimo.

...sí se expresó el dirigente de la CANACO ...José Luis Donjuan de la Peña, añadiendo ... anuncian diversas obras pero no se ven ...gún lado y se afirma que los cafeticultores ...án recursos suficientes pero nada se nota ...lo el comercio está a la baja desde el inicio 2...0.

...ecordó que urge de mayor obra pública y ...los para el sector productivo, ya que sólo ...odrá reanimar el sector comercio, por lo ...preocupante la situación que se vive en la ...del estado y en la mayoría de las principa...lades de Nayarit "aunque pensamos que ... tratarse de una reestructuración de las ...s estatales" y que la presente administra...sque fortalecer y asegurar las mecánicas ...entales para gastos prioritarios.

... reto de los comerciantes en Tepic, indicó, ...tar que ante la llegada de muchos negos ...ndes a esta ciudad, los comerciantes me... en pequeño "tendremos que cerrar puer... convertir nuestra actividad para explotar ...merciales que nos puedan ser rentables, ... es difícil y estamos a punto de la quiebra ...no hay derrama económica en Nayarit".

...r otra parte, anunció que la mayoría de ... de 6 mil socios, 4 mil de ellos afiliados al ... más de dos mil son socios de CANACO, ...lizado sus pagos al municipio y al gobier...stado. En otros aspectos se han obtenido ...tos hasta del 60 por ciento en llamadas de ...stancia con TELMEX pagando un peso ...uto.

... lo referente al descuento de CAPUFE ... autopistas, indicó que ya hay respuesta ...el Díaz Díaz para las cámaras de comer...epic, Puerto Vallarta, Compostela y la de ...el Río, con lo cual se integrará un paque...ás de 7 mil socios que obtendrán un des... que aún sin ser grande es útil para quie...an continuamente".

...a finalizar su información destacó que el ...rio estatal no los ha escuchado, pero ...n la forma de entrevistarse con Antonio ...ría Domínguez para anunciarles sus pro... y para pedirle que en sus viajes de nego... busca de inversionistas "nos invite para ...omoción por nuestro lado porque quere...arnos a los trabajos cubriendo nuestros ...gastos".

LADA

Tarifas CONGELADAS
durante todo el 2000.

Todos los clientes Lada disfrutan con Lada ahorro 2000 tarifas de larga distancia fijas hasta el 31 de diciembre del 2000.

Si aún no estás con Lada, suscríbete antes de fin de año, congela tus tarifas y habla más pagando menos.

Llama al 01 800 123 2000 Lada sin costo.

www.telmex.com.mx

TELMEX

Rita no promueve ilusiones, establece compromisos serios

* La aspirante al Senado por la Alianza por el Cambio se compromete a rendir informes mensuales de sus actividades
* Propone además donar parte de su "salario" para apoyar programas de beneficio social
* Destacó que su candidatura es bien recibida porque la gente está segura que cumplirá sus ofrecimientos

Por Manuel Rueda
MERIDIANO

Tepic.- Contacto directo con los ciudadanos de manera permanente, informar mensualmente de sus actividades, ofrecer un porcentaje de su dieta como senadora y promover becas y oportunidades de empleo para estudiantes y mujeres, son las propuestas por las que la candidata al Senado de la República, Rita Esquivel Reyes lleva a cabo su trabajo de proselitismo, rumbo a las elecciones del 2 de julio próximo.

Durante uno de los pocos momentos que la activa mujer se encontró en su casa de campaña de la Alianza para el Cambio, se le cuestionó acerca de cómo se lleva a cano su trabajo y dijo que todo ha ido caminando de manera normal y con una gran satisfacción de como ha sido escuchada por la ciudadanía.

Indicó que "hasta hoy se nos ha recibido como siempre desde que incurrí en estos quehaceres políticos, con mucho cariño, respeto y toda la confianza y la experiencia de que quienes me conocen saben que Rita Esquivel sí cumple lo que promete".

"Como legisladora local, prometí que tendría una casa de campaña, la tuve durante tres años y en ella se llevaron a cabo más de 30 mil gestorías, hoy, Rita se compromete con todos los ciudadanos a que estaré en contacto directo con los ciudadanos durante mi legislatura".

Luego, habló acerca de las propuestas que hace del conocimiento de la ciudadanía y explicó. "En primer término, informaré cada tres meses de mi labor como representante del estado ante la máxima tribuna de la nación".

De la misma forma, Esquivel Reyes dijo que con la finalidad de que su trabajo no resulte en vano hacia los votantes de mayor necesidad, "donaré un porcentaje de mi ingreso para apoyar las causas sociales y de gestión que se requieran en Nayarit".

"Promoveré anualmente becas y oportunidades de empleo para estudiantes y mujeres nayaritas, estas son mis promesas que voy a cumplir, porque este tipo e actividad no lo hago por que tenga o aspire a un cargo, tengo 28 años con mi trabajo de asistencia social", agregó.

De la misma forma, la candidata de Alianza para el Cambio, dijo estar cierta que el trabajo de un senador no es simplemente el realizar gestión en favor de tal o cual persona o grupo.

En cuanto a sus proyectos de corto o mediano plazo como candidata de los partidos Acción Nacional-Verde Ecologista, la entrevistada dijo: "a mediano plazo, tengo que intensificar mi campaña para penetrar en todos los lugares porque este es el trabajo, a largo plazo es caminar con el compromiso de buscar que el electorado salga a votar el 2 de julio".

Sentenció Oscar Villaseñ[...]

No se gana con difamaciones, hay q[...] hablar con la verda[...]

* Ratificó su decisión de no entrar en[...] campañas de desprestigio que promu[...] otros candidatos

Por Manuel Rueda
MERIDIANO

Tepic.- Con el reconocimiento al llam[...]
hiciera el secretario general de Gobierno [...]
Navarro González en el sentido de hac[...]
campañas políticas un trabajo de propue[...]
de insultos y provocaciones personales, el[...]
to a diputado de la Alianza para el Camb[...]
Villaseñor Anguiano, ratificó su intenció[...]
acercar sus planteamientos al electorad[...]
trar en discusión directa y personal con nin[...]
sus contrincantes.

Al respecto, el candidato a diputad[...]
por el II Distrito dijo: "coincido con la de[...]
ya que nadie gana con difamaciones, cal[...]
dimes y diretes". En este mismo sentido, [...]
vistado afirmó que, finalmente "tiene que[...]
electorado y sobre la base de propuestas, [...]
a la posición del secretario general, porq[...]
que si no permitimos los candidatos que se[...]
este nivel, será suficiente".

"De mi parte, estamos seguros y con[...]
de que la mejor campaña es la de pro[...]
respeto a los contendientes", aseguró el ca[...]

SE ACABARON LAS CONTRADICCIONES CON EL I[...]

En otro orden de ideas, Villaseñor A[...]
dio a conocer que la organización política[...]
pertenecen, aceptó de buen término las r[...]
daciones emitidas por la delegación est[...]
Instituto Nacional de Antropología e [...]
(INAH), para respetar los espacios en los c[...]
debe colocar propaganda electoral.

"Respetuosos como siempre, deter[...]
retirar la propaganda de la zona restringid[...]
de Zaragoza a Morelos y San Luis a Q[...]
sigue existiendo esta propaganda en la z[...]
trolada que es de Victoria a Insurgentes y[...]
Escutia a P. Sánchez", explicó.

PROPUESTAS EN EL MES DE MADRES

Luego de dar a conocer que se llevar[...]
diferentes eventos relacionados con el D[...]
Madres entre el 8 y el 10 de mayo, Vi[...]
Anguiano también habló de las propuestas[...]
tivas para el caso. En este aspecto, dij[...]
principal preocupación de las mujeres que[...]
frente de una familia, "es que sus hijos t[...]
oportunidad de empleo y trabajo, por ello, [...]
ofreciendo una reasignación del gasto soc[...]
cipalmente en las áreas de desarrollo en e[...]
y la ciudad".

Finalmente, explicó. "Estamos pla[...]
que los estados y municipios reciban más[...]
que no sea la federación sino que fluya e[...]
para satisfacer estas demandas que son la[...]
pales preocupaciones de las madres [...]
nayaritas sino de todo el país".

Dijo Acosta Naranjo en BadeBa

El cambio debe ser en los hechos, no con palabras

* Candidatos de Alianza por México llamaron al pueblo a razonar el voto y no dejarse influir por la publicidad
* Condenó Mario Uribe a políticos que en campaña prometen el cielo y las estrellas pero que jamás cumplen

Por Argimiro León
MERIDIANO

Tepic.- Los candidatos a senadores y a diputado federal de la Alianza por México hicieron proselitismo en el municipio de Bahía de Banderas. Durante las reuniones en La Peñita, Valle de Banderas, Bucerías, San José del Valle y San Juan de Abajo, los candidatos a senadores J. Guadalupe Acosta y Jesús Castañeda, junto con el aspirante a diputado federal por el III Distrito, Mario Uribe, hicieron un llamado a los electores para que el 2 de julio razonen su voto.

Acosta Naranjo precisó que son tiempos de cambiar pero en los hechos y no en el papel, así que consideró como la mejor opción a los candidatos de la Alianza por México porque provienen de los sectores populares con menos recursos pero con mayor presencia en las urnas electorales. Recordó que todos los problemas que tienen los campesinos en Compostela y en Bahía de Banderas, así como en otros municipios deben ser abanderados por los candidatos que buscan llegar al Congreso de la Unión y sólo los de la Alianza por México cumplen lo que ofrecen.

Advirtió que su interés por llegar al Senado de la República es para apoyar a Cuauhtémoc Cárdenas a conformar un gobierno mediante el cual los municipios y los estados alcancén mayores presupuestos para que cumplan con los compromisos quienes tienen que dar la cara a la sociedad y que están más cerca de la población.

Acosta Naranjo señaló que de llegar a la Cámara Alta buscará proponer reformas constitucionales en beneficio de las clases más desprotegidas, sin embargo tendrá que apoyar a sus compañeros de todo el país porque no sólo los nayaritas tienen este problema, ya que los gobiernos anteriores perjudicaron al campo de México y a todos los sectores sociales.

En su intervención, Mario Uribe López, candidato a diputado federal explicó que los candidatos de otros partidos políticos nada tienen que hacer en este distrito porque nunca se preocuparon por la gente necesitada "siempre vienen por los votos en tiempos electorales pero se alejan y jamás vuelven para saber si hay o no problemas".

Ahora candidato de Alianza por México

Priístas apoyarán a Jesús Paredes desde el anonimato

* Dijo que el compromiso de parte de la estructura tricolor no es con trabajo político, sino con el voto
* Negó acusaciones de traición que le profiere el PRI y desligó en cuestiones políticas a su esposa, Paty Castillo

Por Lourdes Vázquez
MERIDIANO

Tepic.- "Con mi candidatura he sentido la simpatía y apoyo de la militancia del PRI, hay algunos compañeros que no pueden dar la cara para andar abiertamente con tu servidor en una campaña por lograr el triunfo electoral el dos de julio, pero el compromiso es que nos van apoyar, que se van a involucrar con sus familias para que, si no de una manera activa, sí de forma decisiva con su voto el 2 de julio". Así lo manifestó el candidato por la Alianza por México a diputado federal por el segundo distrito, Jesús Paredes Flores, quien además abundó que "he recibido el respaldo de compañeros que sin renunciar al PRI simpatizan con el esfuerzo que su servidor está realizando siendo ya candidato a partir de ayer por la Alianza por México".

Paredes Flores rechazó tajante que sea un traidor como algunos lo han calificado, pues dijo que "quien traiciona a su partido no aquel que lo abandona sino aquel que estando dentro de su propio partido no haya tomado en cuenta a la propia estructura, a las bases para justificar el hecho de ser candidato, creo que más que nada los responsables del partido, la propia dirigencia son los que deben de cumplir con su tiempo para poder servirle a las bases y ser digno representante de un partido político".

En cuanto a si la diputada Patricia Castillo Romero (esposa del mismo), ha recibido represalias dentro del PRI, el candidato de la Alianza por México aclaró que "ella dejó claro siempre lo que vale, ella es una dirigente, una líder del PRI, ella tiene su trabajo, tiene lo propio y yo mis carteras, nos manejamos muy separados en nuestra labor, y dejo claro que a Paty se le está dando su lugar, se le respeta como legisladora y priísta", aseguró. A pesar de que ha trascendido que la diputada Castillo Romero se declarará independiente en próximos días, Jesús Paredes negó este simple rumor y además declaró "es una gente muy madura, ella ha aprendido en la escuela de la vida como comportarse en las filas de un partido político, vaya, yo tuve mis razones, muy distintas a las que ella en estos momentos tiene para dejar el partido, ella cumplirá fielmente hacia la simpatía de su partido, y aunque ya no es una activa política con representatividad social sí es una militante más leal a su partido", reafirmó el candidato.

Sin argumentos la oposición para ganar elecciones: MANQ

* Aseguró que sólo el PRI presenta propuestas vigentes; "pero no debemos confiarnos"
* Ofrece el candidato al Senado ser un enlace permanente entre los nayaritas y las instancias gubernamentales

Por Argimiro León
MERIDIANO

Tepic.- Aún cuando los partidos políticos de oposición a nivel nacional pesan en el ánimo popular y llegan a los estados, en Nayarit considero que el PRI es el único que sigue teniendo propuesta vigentes que impactan y que es protagonista del pasado, del presente y del futuro de México.

Así se expresó durante una entrevista el candidato a senador del PRI, Miguel Angel Navarro Quintero, añadiendo que su trabajo le da tranquilidad y certeza de alcanzar el triunfo el 2 de julio, "pero no debemos confiarnos porque ya no somos la única fuerza política y la oposición está cada día más fuerte", reiteró.

Dijo que ha visitado 18 de los 20 municipios donde se ha reunido con la estructura priísta para hacerles saber sus propuestas y que con su voto lo lleven a ocupar una curul en el Congreso de la Unión, donde hará conocer las demandas y las exigencias de quienes tienen muchas carencias "pero además espero ser enlace ante las diferentes instancias gubernamentales y el pueblo nayarita".

Reconoció que será como un procurador social que esté atento a los reclamos y las exigencias de la sociedad, por ello quiere triunfar pero no está seguro porque nadie puede decir que triunfará antes de tiempo, ya que son los electores con su voto quienes determinan quien será el triunfador el 2 de julio.

Navarro Quintero dijo estar seguro de ganarse la simpatía del electorado porque sus antecedentes en la Cámara de Diputados Federal, como candidato a la alcaldía de Tepic y como titular del sector Salud en la entidad, le dan confianza en salir avante ante los candidatos que contenderán el primer domingo de julio, ya que otras expresiones políticas no ofrecen lo mismo, que los candidatos del PRI.

En cuanto a los ataques que ha sufrido su compañero de fórmula, Marco Antonio Fernández Rodríguez indicó que su obligación es defenderlo y solidarizarse con él porque considera que estas actitudes son denigrantes y preocupables ya que esta debe ser una campaña electoral con un nivel cívico y político respetable que deje a la población un buen sabor de boca porque así se acercarán más a las urnas electorales.

Por tal motivo, dijo finalmente, estas acciones son irresponsables y nada confiables porque seguro que no se tienen las pruebas de las acusaciones que se hacen al también candidato a senador del PRI por Nayarit. Esto puede alejar de las urnas a los votantes y hacerlos apáticos al proceso porque hay falta de respeto de los dirigentes de un Partido diferente al PRI.

La Familia Alvarez García y
Familia Delgado Alvarez

AGRADECE

A todos sus amigos y familiares
que a bien tuvieron acompañarnos
en nuestro pesar por el sensible fallecimiento del

SEÑOR JESÚS BENJAMÍN
ALVAREZ GARCÍA

Acaecido el dia 30 de Abril del 2000

Tepic, Nay; Mayo 6 del 2000

EDICTOS

EXP. NUM. 253/2000

C. JOSE ISABEL Y MARIA VICTORIA CASTAÑEDA SILVA.
PRESENTE;

Dentro del expediente número al rubro indicado, derivado del juicio Tramitación Especial, promovido por MARIA ESTHELA CASTAÑEDA, que con fecha 25 de Abril del año en curso se radicó un juicio sucesorio intestamentario a bienes del señor ALEJANDRO CASTAÑEDA DE LA O Y CARLOTA SILVA GONZALEZ, y que cuentan con el término de 20 veinte días para que comparezcan a deducir sus derechos hereditarios que pudieran corresponden en el presente juicio.

ATENTAMENTE
SUFRAGIO EFECTIVO.- NO REELECCIÓN
TEPIC, NAYARIT A 26 DE ABRIL DEL 2000
EL C. SECRETARIO DEL JUZGADO
SEGUNDO DEL RAMO FAMILIAR

LIC. DELIA CARRILLO ESPRAZA.

EDICTO

Se notifica a cualquier interesado del Juicio promovido por INOCENCIO OLIVEROS MORALES, en contra de JUSTO BARAJAS CAMACHO, radicado bajo el expediente número 242/99 relativo a CONTROVERSIA EN MATERIA AGRARIA POR PRESCRIPCION POSITIVA, del poblado de EL ESPINO, Municipio de SAN BLAS, Nayarit, donde solicita el actor prescriba en su favor la fracción parcelaria de aproximadamente 00-33-36 hectáreas cuyas medidas y colindancias son: AL NORTE 77 metros con parcela 19 de INOCENCIO OLIVEROS MORALES, AL SUR 76 metros con parcela 85 de RAFAEL ANDRADE CALDERON y de asignada en favor del ejido EL ESPINO, AL ORIENTE 41 metros con parcela 85 de RAFAEL ANDRADE CALDERON y AL PONIENTE 45 metros con ZONA FEDERAL DEL OCEANO PACIFICO, que se señalaron las 10:30 HORAS DEL 6 SEIS DE JUNIO DEL 2000 para desahogar Audiencia de Ley, para que de así convenir a sus intereses comparezcan a hacer valer algún derecho.

ATENTAMENTE
Tepic, Nayarit, a 08 de marzo del 2000

LIC. ALMA ROSA SANCHEZ RAMIREZ
SECRETARIA DE ACUERDOS DEL TRIBUNAL
UNITARIO AGRARIO DISTRITO 19

EDICTO

Se notifica a cualquier interesado del Juicio promovido por FRANCISCO LOPEZ ARIAS [...]

ATENTAMENTE
Tepic, Nayarit, a 10 de Abril del año [...]

LIC. ALMA ROSA SANCHEZ RA[...]
SECRETARIA DE ACUERDOS DEL TR[...]
UNITARIO AGRARIO DISTRITO [...]

rabaja PRI a marchas forzadas ara levantar campaña en Tepic

liza la dirigencia interina un óstico para conocer con qué y uien se cuenta, dijo Padilla

ponsabilizó directamente al PRI, igencia y estructura, de la a de cualquier candidato

niro León
NO

pic.- Después de haberse sustituido todos los ios en el Comité Municipal del PRI en Tepic, el cretario general, Benjamín Padilla Valera, anun- e trabaja a marchas forzadas para levantar la campaña de los candidatos a senadores de la República y a Diputados Federales.

Indicó que se está haciendo un diagnóstico minucioso para conocer con qué y con quién se cuenta porque hubo priístas que renunciaron a la dirigencia del Seccional o incluso al propio Partido, por lo que en esos casos habrá de nombrarse nuevos comités seccionales para que realicen el trabajo correspondiente.

Señaló que donde no haya comité seccional, se integrará a quienes participaron en la campaña de Francisco Labastida porque es personal que conoce su labor y que además ha demostrado eficiencia sin esperar a que se les indique lo que tiene que hacer "porque son priístas con trabajo partidista".

Por lo que se refiere a la presidencia del Comité Municipal, expresó su reconocimiento a Javier Carrillo Casas, quien seguirá al frente de los trabajos hasta en tanto la dirigencia estatal le acepte su renuncia por ello seguirá realizando su trabajo como presidente "y nosotros en lo que es nuestra labor al frente de la Secretaría General".

Por lo que se refiere a las campañas electorales, indicó que el PRI es responsable si algún candidato pierde y por ello tendrá que ponerle ganas a los trabajos de campaña "ya que la responsabilidad se comparte entre el Partido y el candidato, así que no podemos dejar de hacer proselitismo".

En cuanto al trabajo que los candidatos priístas realizan dijo que se están cuidando los topes de campaña y los gastos excesivos, ya que si un priísta rebasa lo que por Ley le corresponde gastar "nuestro candidato perdería y eso no sucede en otros partidos políticos ya que las autoridades electorales nos tienen vigilados más al PRI que a las alianzas".

Para finalizar su información manifestó que si no hay suficiente publicidad y propaganda en las calles es porque se está esperando los últimos días para hacer un cierre espectacular, ya que si se utilizan todos los medios a su alcance para la recta final no habrá material como normalmente sucede con otros candidatos y más en este caso, que el gobierno nayarita está apoyando a la Alianza por el Cambio debido a que van sus amistades y comadre en busca de un cargo de elección popular.

Reconocen panista vocación agraria en 5 de Mayo

* A invitación del ejido, Esquivel, Medrano y Villaseñor participaron de la fiesta de la "mojiganga"

Por Hugo Dorantes
MERIDIANO

Tepic.- Con una decidida promesa de ayudar a que en México exista un gobierno de transición e incluyente, los candidatos de la Alianza por el cambio se presentaron en las celebraciones del 38 aniversario del ejido 5 de Mayo.

Rita Esquivel, Miguel Medrano y Oscar Villaseñor, candidatos al Senado de la República y este último a diputado federal, a invitación expresa del presidente del comisariado ejidal, Humberto García, presenciaron la tradicional fiesta de la "mojiganga" en dónde tuvieron un caluroso acercamiento con la gente que externaba su apoyo a los candidatos y les afirmaba que el cambio es urgente ya que es el momento de hacerlo.

Posterior a dicha fiesta, los candidatos estuvieron en una reunión con un número considerable de simpatizantes en donde externaron su total apoyo e interés por mejorar las condiciones del campo ya que aseguraron que el país tiene toda una tradición de trabajo y que por tal motivo es indispensable que no se pierda si no que se mejoren las condiciones de desarrollo y exista una justa comercialización de los productos que se obtengan de este trabajo.

También los candidatos felicitaron a los ejidatarios por tener toda una tradición y gente que está dispuesta a mejorar y salir de 70 años de estancamiento.

escalificó Navarro las íticas malintencionadas

tidos y candidatos deben uidadosos para no tar a la sociedad y restar to a la política usiasma al priísta la esta ciudadana durante ecorridos por el estado

es Vázquez
O

ic.- En busca del voto nayarita para su l Revolucionario Institucional y su abanla presidencia de la República, Francistida Ochoa, el candidato a la senaduría color, Miguel Angel Navarro Quintero, municipios de Compostela y Tepic en stuvo reuniones de trabajo y una serie domiciliarias.

poblados de Las Varas e Ixtapa y La el municipio compostelence, fueron visiu jornada proselistista por el candidato e se reunió con miembros de seccionales reafirmó que la mejor oferta electoral y sus candidatos que buscarán dentro partido que están impulsando el com- le servir a los nayaritas.

bién realizó visitas domiciliarias como su campaña que tiene como base el directo y permanente, aún después del io en que la sociedad debe ser una de los es compromisos puesto que tienen que como representantes populares por el social.

, Navarro Quintero, mantuvo activida- municipio de Tepic, principalmente en bana de la ciudad, donde se reunió con res sindicalizados de diversas áreas es para solicitar su voto el próximo 2 de les a conocer su propuesta de trabajo.

evistado al término de una de sus acti- oselitistas, el candidato a Senador por a fórmula comentó su entusiasmo por as de respeto y simpatías que en todo na recibido de parte de los nayaritas, señalar que "no trato de hacer cuentas política a veces es muy engañosa, pero conquistar la confianza y votos de la ", aseguró Navarro Quintero.

las denostaciones que se han dado en u compañero priísta de fórmula, Mar- Rodríguez Fernández, opinó "tengo idario con el partido, descalifico toda tica que sea mal intencionada y que no vulnere al candidato sino a la propia él y a la propia sociedad".

que recomendó que los partidos polí- propios candidatos deben ser muy en sus declaracione y acciones, pues ario, "una campaña política así agrie- ciedad y restaría también crédito a la no un instrumento de superación so- .

ás se refirió a las críticas severas que endo la dirigencia del PRI que dirige tro, al aseverar "tal situación influye nte hoy en día, hay tiempos para pro- idatos a dirigencias del partido, tiem- cicio de la dirigencias y de análisis, empo de trabajo, de que estemos su- l proyecto que tenemos como partido mo personas"

anterior, Navarro Quintero, exhortó compañeros priístas a que no dejen a specto crítico, pero que respeten los as formas para hacerlo.

Tú eliges el regalo,

¡y mamá escoge el modelo!

Nec Nex 2600 Digital
$300.00 en tiempo aire
$1,299(más I.V.A)

Nokia 918
$100.00 en tiempo aire
$699(más I.V.A)

Nec 920
$300.00 en tiempo aire
$699(más I.V.A)

Amigo Kit tiene los mejores equipos que incluyen:

- Roaming Automático Nacional
- Identificador de llamadas
- Modalidad "el que llama paga"
- Aun cuando no tengas saldo disponible puedes seguir recibiendo llamadas

Sin contrato, sin fianza y sin renta mensual con Amigo Kit de Telcel es ¡fácil y rápido!

·669·1010·
VENTAS A DOMICILIO

Visita a tu Distribuidor Autorizado Telcel.

Vigencia al del 24 de abril al 15 de mayo del 2000 o hasta agotar existencias. Disponible en la región 5 (Colima, Jalisco, Michoacán y Nayarit). Los precios no aplican con ninguna otra promoción.

telcel Digital PCS

www.telcel.com

Evidencia SIAPA incompetencia para resolver problemas

* Vecinos de distintas colonias y comerciantes del centro se quejan de obras inconclusas en la reparación de fugas
* Trabajadores del organismo justifican que su función es sólo corregir el desperfecto y no empedrar o repavimentar calles

Por Miguel Gómez Rivera
MERIDIANO

Tepic.- Ante una serie de quejas a la redacción de este medio de comunicación, de vecinos de varias colonias y de la misma zona centro de esta ciudad, realizamos un recorrido por algunas calles de donde recibimos las quejas de los habitantes que son afectados por los trabajos inconclusos que realiza el Sistema de Agua Potable y Alcantarillado (SIAPA) en la reparación de fugas.

En la avenida Allende, entre León y Querétaro el SIAPA de Tepic sustituye parte de la red pública, que en el centro es totalmente obsoleta. (Foto: Miguel Gómez\MERIDIANO)

En entrevista con algunos trabajadores de este organismo operador desconocían el porqué dejan las obras así, ya que se manifiestan que no les corresponde colocar el empedrado, ni mucho menos poner asfalto o concreto hidráulico, porque no cuentan con el material para hacerlo.

Algunas calles como la Abasolo, Veracruz, Canario, entre otras más calles cuentan con estas trampas riesgosas, tanto para automovilista y peatones, en las gráficas de este reportaje realizado demuestran claramente los hechos a que nos referimos y nos preguntamos a quien le corresponde resolver esta situación.

Por un lado SIAPA se concreta a reparar la fuga y el hacer la corrección le correspondiera a Obras Publicas Municipales, esa duda la sabremos muy pronto, ante esa situación acudimos a los departamentos donde se encuentran los regidores de todos los partidos y hay pudimos entrevistar a Cipriano Vázquez Uribe, quien es el responsable de la Comisión de Desarrollo Urbano y Ecología.

El regidor nos manifestó que efectivamente hay una gran inconformidad por esta situación de que dejan las reparaciones de fugas de agua potables inconclusas, si viene es cierto que reparan la fuga, pero dejar la calle o avenida como estaba no lo hacen, ante esta situación nos lleva a ver esto en la próxima reunión de cabildo del mes de mayo.

En lo mejor de los casos, luego de reparar una fuga el personal del SIAPA simplemente rellena con tierra y escombro el pozo que cavaron; los empleados dicen que no les dan materiales para un mejor terminado. (Foto: Miguel Gómez\MERIDIANO)

Por distintos puntos de la ciudad se observan los "pozos" que el SIAPA deja al reparar una fuga de agua potable; vecin[os de distintas] colonias se quejan de esta situación. (Foto: Miguel Gómez\MERIDIANO)

Donde trataremos de que este problema que molesta a la ciudadanía ya no pase, este problema no es de esta administración si no de otras administraciones anteriores a esta, pero en esta también se está dado, hemos podido constatar que [...] colonias y en lo que se conoce como pri[...] existe este problema, habrá que hacer [...]pecto cuanto antes.

Rehabilitará Obras Públicas [...] drenaje en colonia Gobernado[res]

* Carolina Velarde informó que este mes iniciarán los trabajos para corregir fugas por fracturas en la red
* Simultáneamente se atenderán demandas similares en otras colonias, asentó

Por Gema Cordero
MERIDIANO

Tepic.- Después de cuatro meses de constantes quejas de parte de los habitantes de la colonia Gobernadores, respecto a la fuga de aguas negras en la calle Esteban Baca Calderón entre las calles Rogelio Flores Curiel y Roberto Gómez Reyes, por fin tendrán respuesta de parte del Ayuntamiento de Tepic así lo dijo Raquel Carolina Velarde, directora de Planeación y Desarrollo del municipio.

A fines de este mes se va a empe[...]rar la red de drenaje de dicha colon[ia que] presenta serias deficiencias, "vamos [a] resolver este asunto el cual es muy fu[erte] en la sección uno como la sección dos".

Raquel Velarde agregó que est[a no es la] única colonia con este tipo de problema[s...] muchísimos puntos en la ciudad por[...] pero las colonias próximas a restaurar [...]rillado serán la 5 de Mayo, Santa Te[resita,] Agosto y Comerciantes.

Agregó que este problema ya es [...] "pues la gente trae oficios de quejas [de] tres trienios anteriores al nuestro, q[ue...] funciones desde el 17 de septiembre [...]

Afirmó que la solución tardar[ía...] imposible darle solución de la noche a [la mañana] a estos problemas".

Jetta 2000 c/Aire Automático

$ 165,000*

Tenencia 2000 pagadas.

Sedán 2000

$ 59,900*

Tenencia 2000 pagadas.

* Auto Seminuevo con 6 meses de uso.

Automotriz de Nayarit, S.A. de C.V.
Av. Insurgentes y Sauce Tel. 14-28-80 Tepic, Nayarit

ALO.COM

PORTAL DE TERCERA GENERACION PARA LA COMUNID[AD] IBEROAMERICANA, REVOLUCIONA INTERNET

MIAMI (3 de mayo de 2000) - Alo.com, un nuevo portal de tercera generación, fue lanzado [...] objetivo de proporcionar a los cibernautas de habla hispana y portuguesa en todo el mu[ndo...] experiencia interactiva inédita que cambiará la forma de acceder el entretenimiento y [...] información en Internet.

Tal como la televisión revolucionó los medios de entretenimiento hace unos 60 años, el lan[zamiento] de ALO.COM, el primer portal de tercera generación, revolucionará el mundo del infotain[ment...] contenidos especificamente diseñados para aprovechar las capacidades técnicas de Intern[et.]

«Estamos concretando un largo sueño que es poner al alcance de los usuarios de habla h[ispana...] portuguesa en todo el mundo una forma nueva de entretenimiento, con unos contenidos [...] especialmente y pensados para Internet», dijo Guillermo Cañedo White, Presidente y CEO de[...]

«Hasta ahora los portales han adaptado contenidos o han trasladado a los terminales de com[...] la forma gráfica y plana de las revistas. Nosotros hemos creado una forma nueva, diferente, in[...] y sobre todo entretenida», agrego Cañedo White.

Alo.com apunta a servir al creciente mercado de habla hispana y portuguesa, permitien[do...] usuarios disfrutar una experiencia completamente nueva, especialmente desarrollada para l[...] individualizada para satisfacer sus necesidades diarias de información y entretenimiento a t[...] los siguientes canales:

- Utotal.com - Un canal dedicado a los estudiantes universitarios con enlaces a revistas, notici[as...] sitios de interés.
- Alogeno.com - Un canal cultural con información del mundo de las artes, desde noticias y [...] culturales hasta música, cine y video.
- Palabrademujer.com - El canal dedicado a la mujer incluyendo artículos sobre el hogar, la [...] belleza y el amor al igual que servicios y consejos para la mujer de hoy.
- Tirabala.com - El canal especificamente para los niños cibernéticos con juegos interactivos, [...] y programas de interés para los jóvenes.
- Radiomorfosis - El canal dedicado a la música en donde los usuarios pueden obtener su[s...] favoritos a través de la Internet.
- Rikiran.com - El canal para el cuidado del bebe con todo tipo de información para los nuev[os...] desde el embarazo, hasta el desarrollo y nutrición de los pequeños.
- Religionfutbol.com - El canal para los amantes del deporte ofreciendo los más recientes [...]mientos del mundo del deporte.
- PH09.com - Un canal presentando lo más nuevo en el mundo, desde los últimos «gadgets» [...] autos más anhelados.
-Caleidoshow.com - El canal para los amantes del espectáculo con acontecimientos en el [...] la música hasta cobertura actualizada del mundo del cine.

Los creadores de Alo.com lograron, gracias al uso de tecnología y software de última ge[neración...] ofrecer un acceso rápido y eficaz a servicios tradicionales como e-mail, mejores de [...] etcétera, utilizando accesos de 56 Kbps, pero proporcionando la rapidez y calidad prop[ia de las] comunicaciones de banda ancha para poder acceder a los diferentes servicios interactivos.

Alo.com posee la tecnología necesaria para crear y mantener una enorme base de datos de [...] capaz de aprender sus costumbres y preferencias. Esto permitirá a los usuarios disfrutar de [...] de información y entretenimiento preparado para satisfacer sus gustos individuales. Al mism[o...] permitirá a los anunciantes adaptar sus mensajes a las características y perfil del público [...]

«Con la creación de Alo.com viene una nueva era en Internet. Una era que define las neces[idades de] los usuarios y simultáneamente les presenta sus intereses de una manera entretenida y [...]» comento Cañedo White.

«Nuestro portal de tercera generación le ofrece al creciente número de usuarios cibernauta[s de habla] hispana y portuguesa lo más nuevo en Internet de una manera fresca y tecnológicamente in[...] muy diferente a lo que actualmente esta en el mercado».

Conéctese a www.alo.com para conocer la nueva era en Internet

Alo.com cuenta actualmente con operaciones en México, Madrid, Miami, Bogotá y Lima [...]mente se iniciara en Argentina y Brasil. Con sede en Miami, Florida, Alo.com es un portal [de tercera] generación que se especializa en la generación y producción de contenido propio para Intern[et...] los estudios de producción en Miami. Alo.com está enfocado a los mercados europeos y [...] de habla hispana y portuguesa.

...tifica Echevarría respaldo ...soluto a Bañuelos Ahumada

...bernador calificó al procurador ...sticia como un hombre honesto e ...o, aunque pidió que se ...iguen las acusaciones ...esó satisfacción porque el ...se expresa libremente, sin ...a represiones del poder público ...alor" de las campañas políticas ...la democracia que se impulsa ...arit, refirió

...l Rueda
...O

...pic.- En lo que podría calificarse como ...ntico espaldarazo, el gobernador An... ...hevarría Domínguez ratificó su con... ...n el procurador general de Justicia, ...añuelos Ahumada, aunque pidió que ...aciones en su contra sean plenamen... ...tigadas.

...specto a las quejas de los funciona... ...pedidos, el mandatario dijo "estoy ...y satisfecho, se nota que el pueblo ...rit está ejerciendo plenamente sus ...s políticos. Me da gusto que se mani... ...y se expresen de manera libre, sin ...persecuciones ni agresiones de parte ...r público", agregó.

...o entonces la pregunta crucial de si ...s continúa su confianza en el procu... ...lo que Echevarría Domínguez con... ...ues Jorge Bañuelos es un hombre ...íntegro, limpio, que pone su mejor ...para servir a los nayaritas y para ...r la confianza en la Procuraduría y ...ni absoluta confianza".

...ueva cuenta se le inquirió acerca de ...lamientos en contra de Bañuelos ...a y dijo: "pues como dije, me da gus... ...manifiesten, algunas cosas pueden ser ciertas y otras no, que se investigue todo lo que crea el pueblo que estamos haciendo de manera incorrecta".

LAS CAMPAÑAS ESTÁN "CALIENTES" COMO EL PUEBLO QUIERE

En otro orden de ideas, se cuestionó al mandatario acerca de su visión en torno a cómo se desarrollan las campañas políticas hasta el momento y dijo al respecto que "este momento están muy "calientes", como dijera el pueblo".

"Yo siento que es parte también de una libertad democrática que estamos viviendo y esta libertad de expresión y manifestación, creo que poco a poco vamos a ir implantando una nueva cultura política, por ahora, pues es natural, estamos acostumbrados así y el pueblo quería esto, porque todo el mundo está contento", agregó.

Luego, Echevarría Domínguez dijo que sin embargo, "creo que son acciones importantes, sanas y honestas que se pueden ejercer, pero creo que todos en el mundo, esperamos una campaña de propuestas, de ofertas políticas para mejorar el status de vida de todos los mexicanos".

EL SUTSEM DEBE ENTENDER QUE A VECES NO SE PUEDE

En torno a la postura del Sindicato Unico de Trabajadores al Servicio del Estado y los Municipios (SUTSEM) en su exigencia de incremento salarial, Echevarría Domínguez dijo: "la oferta que hace el gobierno es la más alta de toda la República, la de los otros gobiernos fue de entre el 11 y el 15 por ciento y la nuestra es del 20 por ciento y desgraciadamente, quisiéramos ofrecer más, pero hay veces que se puede y otras que no".

POR ÉPOCA DE CALOR

Aumentan enfermedades respiratorias entre nayaritas: Leopoldo Domínguez

* Incrementan solicitudes a consulta en las clínicas de Salud, comentó Domínguez González

Por Argimiro León
MERIDIANO

Tepic.- Debido a que el calor se está incrementando, en esta época se busca atender con mayor persistencia a las personas que asisten a consulta en las clínicas de Salud, así como al Hospital General, informó Leopoldo Domínguez González.

Añadió que las infecciones respiratorias y las enfermedades diarréicas son comunes en tiempos de calor, sin embargo, el sector Salud está al pendiente y por ello en la dependencia a su cargo se han atendido alrededor de dos mil 500 consultas médicas.

Recordó que en el período vacacional de Semanasanta y Semana de Pascua se prestó especial atención en la zona de playas, ya que normalmente es en los destinos turísticos donde se hay más enfermos porque la gente se contagia cuando hay alguien con una infección.

Sin embargo, declaró que durante los primeros meses del 2000, el número de casos de infecciones respiratorias y las enfermedades diarréicas se mantienen en la misma cantidad que el año pasado, considerando que hay suficiente atención porque con más habitantes "mantener la misma cantidad de este tipo de enfermos es ganancia".

Reconoció que el mayor número de consultas ofrecidas a los nayaritas se debe a infecciones respiratorias, otra causa de la visita a al sector salud es por lesiones pequeñas y heridas, siendo en tercer lugar las enfermedades por diarreas.

Domínguez González hizo un llamado a la población en general para que tenga cuidado cuando come algo o toma agua en la calle, debido a que en esta temporada los alimentos se descomponen con facilidad, pero también el agua asoleada puede provocar infecciones.

A quienes venden alimentos en la vía pública, les conminó para que vendan productos alimenticios cerca de donde hay mucho polvo o de alcantarillas destapadas, pero además que se laven las manos si tienen contacto con dinero o con utensilios que hayan sido utilizados por otras personas "ya que la limpieza es signo de confianza y por lo tanto, de buenas ventas".

telcel Digital PCS
EMPRESA LIDER EN COMUNICACION
SOLICITA:
Ejecutivos de Cuenta
Requisitos:
- Escolaridad: Licenciatura o carrera trunca
- Edad de 21 a 26 años
- Sexo indistinto
- Estado civil indistinto
- Excelente presentación
- Facilidad para relacionarse
- Dinamismo y agresividad
- Actitud de servicio
- 1 año de experiencia en Ventas comprobable
Ofrecemos:
- Atractivo sueldo más comisiones
- Excelente ambiente de trabajo
- Prestaciones superiores a la Ley
Interesados entregar currículum con fotografía
en Insurgentes Poniente No. 851
Col. Imss Tepic, Nay.
o enviar vía Fax (01-3) 669-10-50

Más de 1.3 mdp en obras entregó Toño en Ixtlán

* Acciones de infraestructura pluvial, salud y rehabilitación de calles inauguró el gobernador en gira de trabajo
* Reconoció Echevarría el esfuerzo y trabajo del priísta Antonio Ruiz y los ixtlenses

MERIDIANO

Ixtlán del Río.- En el marco de una gira de trabajo en este municipio, el gobernador Antonio Echevarría Domínguez reiteró que su gobierno es un simple administrador de los recursos que el pueblo aporta a través de sus impuestos y que le son retribuidos en acciones de beneficio colectivo.

El mandatario estatal, puso en marcha este viernes obras de infraestructura pluvial, de salud y rehabilitación de calles y por más de un millón 330 mil pesos en tres colonias y un ejido, con recursos del ayuntamiento y aportaciones de los beneficiarios.

Aseguró que la obra pública en ese municipio marcha despacio pero firme y agregó que las acciones realizadas son sólo el principio de las muchas que se van a llevar a cabo con el respaldo del gobierno estatal.

En la colonia Juan Escutia de la cabecera municipal y ante el alcalde priísta Antonio Ruiz Flores, el gobernador reconoció el trabajo de las autoridades y la ciudadanía, ·en Ixtlán, pueblo y gobierno trabajan conjuntamente en favor del bienestar y el progreso·.

En este lugar, inauguró una canal de descargas pluviales con una extensión de 573 metros lineales en el que se aplicó una inversión total de 217 mil 272 pesos.

En la colonia Santo Santiago, también puso en funcionamiento otro canal de desagüe, así como 240 metros lineales de mampostería, en tanto que en la calle Abasolo, inauguró las obras de adoquinamiento en las que se invirtieron más de 347 mil pesos.

Finalmente en el ejido El Terrero, el gobernador Echevarría Domínguez cortó el listón inaugural de la Casa de salud ·Doctor Guillermo Javier Uribe García·, obra en la que se aplicaron recursos por más de 540 mil pesos.

En gira de trabajo por Ixtlán del Río, el goberna[dor] Echevarría inauguró obras de infraestructura pluvial[...] inundaciones en colonias de la cabecera municipal.

POR UN DÍA

John Pasquale fue presidente municipal de Tecuala

* El niño entregó material deportivo a distintas escuelas de la cabecera municipal

Por Argimiro León
MERIDIANO

Tecuala.- Ante la presencia del Cabildo en Pleno, rindió protesta como "Niño Presidente por un Día" el alumno de sexto grado Stefan John Pasquale Enríquez de la escuela primaria Sor Juana Inés de la Cruz, correspondiendo el síndico municipal, Luis Ontiveros, el protocolo del evento. Al acto de toma de protesta asistieron como invitados especiales, la presidenta y la directora del DIF-Municipal, Blanca Patricia Parra de Bogarín y María Elena Rosas de Ley, respectivamente; la directora y la profesora de la Escuela Sor Juana, Eugenia Castro Virgen y Carlota María Alonso, así como la madre del ganador del concurso, Rosa Yolanda Enríquez.

Luego de rendir la protesta, el niño Stefan John ocupó la silla presidencial y en su mensaje agradeció a sus maestros el estudio, que le han dado y a sus padres el haberle permitido participar en este evento, pero además, hizo un llamado a sus compañeros para que continúen con sus estudios con la finalidad de que "más adelante todos sean profesionistas en bien de su municipio y de su estado".

Después del evento protocolario, Pasquale Enríquez acompañado por los regidores, el síndico y el alcalde Andrés Bogarín Serrano, realizó una gira de trabajo a varias escuelas de la cabecera municipal, donde entregó material deportivo.

Visitó también el parque donde se ubica el monumento a Hidalgo, el Puente de Cofradía, que se pretende repavimentar y más tarde departió con sus familiares, profesores, funcionarios y regidores una comida ofrecida en su honor en la que estuvieron presentes el munícipe Bogarín Serrano y su esposa Patricia Parra de Bogarín.

Asimismo visitó un centro escolar en San Felipe Aztatán para hacer entrega de material deportivo al director del plantel, Joaquín Mejía Estrada. Más tarde presidió la coronación de la reina y el rey de un acto del Día del Niño en la escuela Sor Juana, donde además entregó un escritorio y un abanico.

Aquí, Andrés Bogarín hizo un llamado a los alumnos para que sigan los pasos de Stefan y que en lo futuro puedan llegar a ser funcionarios de su municipio, de su estado y de su país, por lo que conminó a los padres de familia a que apoyen a sus hijos y busquen la posibilidad de llevarlos a estudiar alguna carrera que les sirva para el sostenimiento familiar en el futuro.

Al mismo tiempo se comprometió con la directora del plantel a pagar el 80 por ciento del costo de una copiadora que le solicitaron para el servicio de este centro educativo.

Dispuesto Ibarra a comparecer ante el Congres[o]

* El director del IPROVINAY hablará a los diputados de las acciones del gobierno en materia de vivienda * Promoverá el instituto la venta de lotes con servicios públicos para la construcción de casas

Por Lourdes Vázquez
MERIDIANO

Tepic.- Dispuesto el director del Instituto Promotor de Vivienda en Nayarit (IPROVINAY), Raúl Ibarra Rodríguez, a comparecer ante los diputados de la XXVI Legislatura para informar sobre la forma en que están trabajando para ejercer los programas de vivienda en la entidad.

"Es muy importante que podamos informar a través del Congreso del Estado la forma en que se está conduciendo el instituto para llevar a cabo programas de vivienda que es la reserva territorial que estamos propiciando", comentó en entrevista.

Dijo también que actualmente el IPROV[INAY] [está] creando la reserva territorial de acuerdo a lo es[...] Plan de Desarrollo Urbano, "por supuesto, es[...] rando que el Cabildo del Ayuntamiento de Tepic [...]

Posteriormente, explicó, luego de que se [...] Plan de Desarrollo Urbano se adquirirá suelo y [...] cirán primeramente los servicios para poder [...] venta de lotes y ejercer programas de vivienda c[...]

En cuanto a la conurbación de los municip[ios] y Xalisco, explicó el funcionario que "prácticam[ente] dos municipalidades están ya pegados en cuant[o] porque el crecimiento así lo ha propiciado, lo qu[e] orden porque hemos observado que Xalisco y su[...] han formado, pero no a través de un forma orde[nada] través de invasiones, de asentamientos irregula[res] ha traído muchos problemas al Ayuntamiento y [...] cir los servicios, ahora tenemos que hacerlo al rev[és] meter los servicios y luego los asentamiento[s]" [...] Ibarra Rodríguez.

AFIRMA EL DELEGADO DEL IMSS, JOSÉ ESPINOZA:

SÍ, ESTAMOS EN CAMPAÑA, PERO EN CAMPAÑA INSTITUCIONAL, POR LA SA[LUD]

Por Mario Coz
Especial para MERIDIANO

En respuesta a las voces que critican que el delegado del Seguro Social, José Trinidad Espinoza Vargas, aparezca tanto en las noticias, y suponen que anda "en campaña", él responde que sí está en campaña, pero en campaña institucional, por la Salud. "La sociedad necesita estar informada de lo que está haciendo el Seguro Social, y si lo que estamos haciendo es bueno para ellos, con mayor razón. Esto es parte de la estrategia institucional", señala.

UN PUENTE DE COMUNICACION

Es viernes de audiencias, en la delegación. Sobre el nuevo sistema de atención, el funcionario opina que "el puente que hemos establecido nos permite conocer de primera mano cuáles son las inquietudes de los derechohabientes y trabajadores". Y agrega que el 60 por ciento de los que acuden a entrevistarse con él son trabajadores, lo que es un indicador de cuán urgente era establecer comunicación con ellos. "Este esquema permite que los compañeros estén tranquilos, que haya armonía", constata. No sin reconocer que, a veces, los asuntos a resolver son similares a los problemas internos de una familia, porque una familia es el IMSS. Recuerda el caso de una compañera de trabajo, en la delegación, que no se animaba a plantearle la situación de su hermana, que no se llevaba con el jefe inmediato, era un asunto de incompatibilidad. Se sentía mal en venir, agrega el funcionario, porque trabaja en Control. "Eso da una idea de lo necesario de destrabar las cosas que han estado trabadas por inercia. El IMSS lleva 27 años de servicio, arrastrando con esquemas que se van creando. La idea es buscar mecanismos, buscar la armonía entre nosotros".

SE ACABÓ CON LA IDEA DE DELEGADOS INACCESIBLES

"Algunos dicen que en los quince, veinte años, que tienen trabajando, no conocían la oficina del delegado. Es inconcebible. Mantenemos políticas de puertas abiertas, de saber por qué faltan, cómo está la familia, si están contentos en su área. No podemos seguir con la idea de que el delegado debe estar encerrado en su despacho, inaccesible". (Nos imaginamos a Pepe encerrado, con un foso de caimanes rodeando el despacho, un puente levadizo, y con su secretario Erick Mañón como jefe de guardias, vigilando el foso de los lagartos). "La idea es abrir espacios, abrir la mente, resolver lo que se pueda resolver y, lo que no, buscar los caminos", indica el delegado. (Y de inmediato desaparecen, de la mente, el foso de los lagartos, y hasta Erick Mañón se pulveriza con todo y cachiporra, y en su lugar al acuse queda la mística figura de Mitre).

Señala que la gente se acerca, hay confianza, y que los medios de comunicación han jugado un papel importante. Se enteran que hay una forma de trabajar diferente. Afirma que sale a la calle y hasta los vecinos le plantean asuntos. (El delegado, muy trajeado, con su maletín, a punto de abordar la camioneta, y mujeres con tubos y mandil, comentándole de alguna viejita a la que desean que le apliquen la recetaria de la sordera, o el chequeo del colesterol).

Trabaja de siete de la mañana a tres de la tarde, y de seis a diez. Doce horas. Pero no lleva trabajo a casa. Regresa al hogar cierra, por así decirlo, el archivero. [...]

NO ES MALO SER MANDILÓN

[...]

SE PRETENDE QUE HAYA LÍDE[RES]

[...]

PEPE ESPINOZA Y EL JUGADOR [...]

[...]

UN DELEGADO MUY AL [...] ECHEVARRÍA

[...]

ASI CUIDAMOS EL DINERO DEL PUEBLO

GOBIERNO DEL ESTADO DE NAYARIT
SECRETARIA DE FINANZAS
COMITÉ DE ADQUISICIONES
LICITACION PUBLICA

En observancia a la Constitución política de los Estados Unidos Mexicanos en su artículo 134, y de conformidad con la Ley de Adquisiciones, Arrendamientos, Enajenaciones, Servicios y Almacenes de la Administración Pública del Estado de Nayarit, el Gobierno del Estado de Nayarit a través de la Secretaría de Finanzas y por conducto del Comité de Adquisiciones, convoca a los interesados en participar en la(s) licitación(es) pública(s), para la adquisición de Material Pétreo y Emulsiones Asfálticas para la Secretaría de Obras y Servicios Públicos, de conformidad con lo siguiente:

No. de Licitación	Costo de las bases	Fecha Limite para Adquirir bases	Junta de aclaraciones	Apertura de ofertas técnicas	Apertura de ofertas económicas
L.P.S.F.D.G.A.011/2000	$700.00	10 de mayo del 2000	11 de mayo del 2000 12:00 Hrs.	15 de mayo del 2000 12:00 Hrs.	17 de mayo del 2000 19:00 Hrs.
Partida	Descripción			Cantidad	Unidad de medida
1	MATERIAL SELLO 3-A			529	M3
2	MATERIAL PETREO TIPO 3-A			580	M3
3	MATERIAL 3/4 A FINOS (CLASIFICADO Y MEZCLADO			225	M3

No. de Licitación	Costo de las bases	Fecha Limite para Adquirir bases	Junta de aclaraciones	Apertura de ofertas técnicas	Apertura de ofertas económicas
L.P.S.F.D.G.A. 012/2000	$500.00	10 de mayo del 2000	11 de mayo del 2000 17:00 Hrs.	15 de mayo del 2000 17:00 Hrs.	17 de mayo del 2000 12:00 Hrs.
Partida	Descripción			Cantidad	Unidad de medida
1	EMULSION ROMPIMIENTO RAPIDO			44,922	LITROS
2	EMULSION ROMPIMIENTO MEDIO			101,505	LITROS
3	EMULSION CATIONICA DE ROMPIMIENTO RAPIDO			7,600	LITROS

- Las bases de la licitación se encuentran disponibles para consulta y venta en la Dirección de Abastecimiento y Adquisiciones, sitio en Palacio de Gobierno, Av. México y Abasolo, Col. Centro, Código Postal 63000, Tepic, Nayarit, Tel. (32) 12-24-89 Ext. 155, 188 y Fax Ext. 246, con el siguiente horario: de 9:00 a 13:30 horas, hasta el día 10 de mayo del 2000.
- La forma de pago es, en efectivo o cheque pagaderos en la Recaudación de Rentas ubicada en el edificio de Palacio de Gobierno, ó deposito a la cuenta No. 04 015173529 de BITAL; a favor de la Secretaría de Finanzas del Gobierno del Estado de Nayarit
- La Junta de Aclaraciones se llevará a cabo el día 11 de mayo del 2000, en la Sala de Juntas de la Dirección General de Administración, localizada en la planta alta del Palacio de Gobierno en Tepic, Nayarit.
- La apertura de Propuestas Técnicas y Propuestas Económicas se llevarán a cabo de acuerdo a lo estipulado en las Bases
- Los Actos de Fallo se hará en las fechas y horas señaladas en Bases, y se llevarán a cabo en la Sala de Juntas de la Dirección General de Administración.
- El idioma en que deberán presentarse las proposiciones será: español.
- La moneda en que deberán cotizarse las proposiciones será: pesos mexicanos
- Las condiciones de pago serán: a los 15 días presentación de factura debidamente recibida de conformidad
- Los plazos de entrega de las adquisiciones: serán las que se establecen en las Bases respectivas

Tepic, Nayarit, 06 de Mayo del 2000
ATENTAMENTE

COMITÉ DE ADQUISICIONES

Gobierno del Cambio 1999-2005

Edición: Karina López
Diseño: Imelda Ramírez
e-mail: merisoc@usa.net
Teléfono: 12-01-45 ext. 112

ALFARO
Digital Performance
Impresión a gran formato
Credencialización en plástico
Revelado e impresión de fotos
Plastificado frío o caliente
Espectaculares y carteles
Ampliaciones fotográficas digitales
Zacatecas 19 Nte.
Tel/fax 12-18-39
Tepic, Nayarit.

Ing. Guillermo Rosado Avila y su esposa Adriana Ontiveros de Rosado al celebrar sus bodas de plata. (Fotos de Héctor Rafael Torres).

Bodas de Plata

Rosado - Ontiveros

En el año de 1975, un 3 de mayo, el Ingeniero Guillermo Rosado Avila y Adriana Ontiveros Retes unieron sus vidas bajo el sacramento católico del matrimonio, formando una bella familia.

Ahora, después de 25 años de casados reafirmaron sus votos de amor, respeto, fidelidad y ayuda mutua, al celebrar sus bodas de plata con emotiva ceremonia oficiada en el Templo de Nuestra Señora del Carmen, el pasado fin de semana, al medio día.

En esta ocasión fueron acompañados por sus hijos, los jóvenes Guillermo Rosado Ontiveros y Karla Rosado Ontiveros, quienes ahora fueron sus padrinos, así como nutrido grupo de amigos y familiares que se unieron al festejo por sus 25 años de matrimonio.

Posterior a la ceremonia religiosa, en los jardines del Nayar Club Campestre fue ofrecida espléndida celebración en honor de los señores Rosado Ontiveros, donde los brindis fueron dedicados por su matrimonio y sus hijos.

Alegres horas disfrutaron los festejados y sus amigos, en el marco de la comida y más tarde el baile que amenizó el grupo Versátil Vino Tinto. ¡Felicidades!

El matrimonio Rosado Ontiveros con sus hijos Ing. Guillermo Rosado Ontiveros y Karla Rosado Ontiveros.

...uillermo Rosado y Adriana Ontiveros de Rosados con sus ...amás, Nydhia Avila de Rosado y María de Jesús Retes de ...ntiveros.

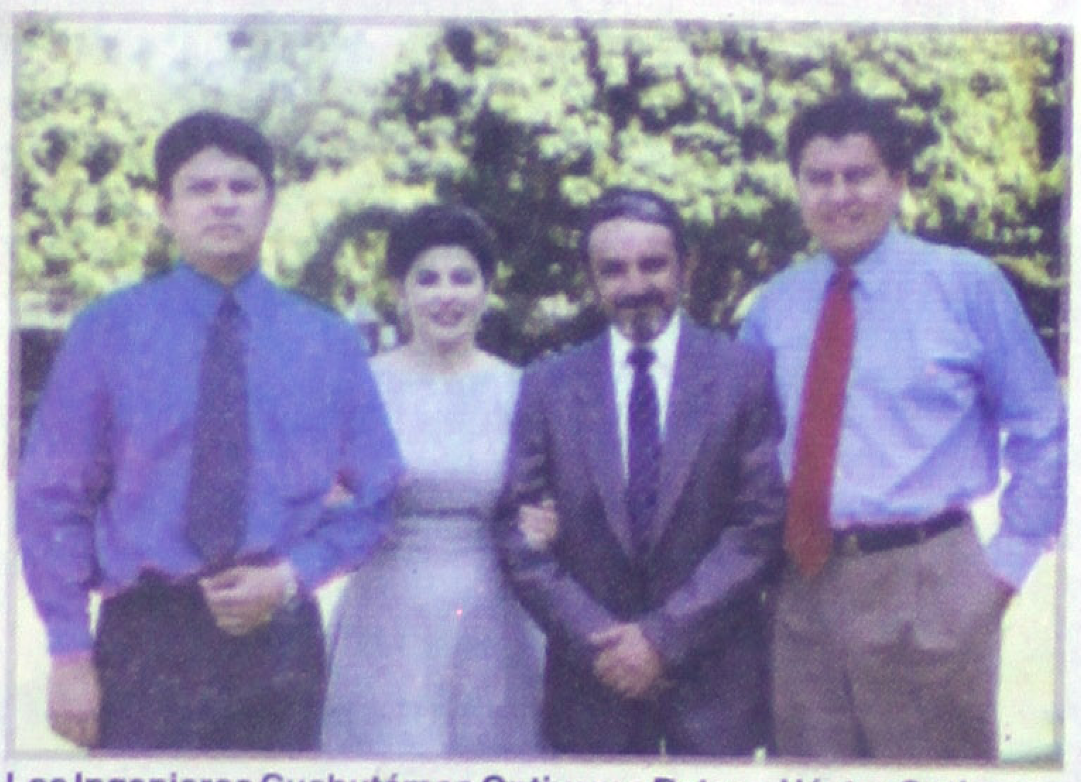

Los Ingenieros Cuahutémoc Ontiveros Retes y Héctor Ontiveros Retes, hermanos de la señora Adriana Ontiveros de Rosado.

Ing. Humberto Rosado Avila, Nydhia Rosado de Gárate, Marissa Rosado de Gutiérrez, María Eugenia Rosado Avila y María del Carmen Rosado de Barbosa, hermanos del Ing. Guillermo Rosado Avila.

Juan José Flores, Bárbara Gárate Rosado, Nydhia Gárate Rosado y el Ing. Luis Cepeda.

Georgina de Gangoiti, C.P. Gerardo Gangoiti, C.P. José Manuel Ibarra y Maru de Ibarra.

...Héctor Ontiveros Retes, María Elena Soriano de Ontiveros, ...Cuahutémoc Ontiveros Retes y Leticia de Ontiveros, hermanos ...uñadas de la señora Adriana.

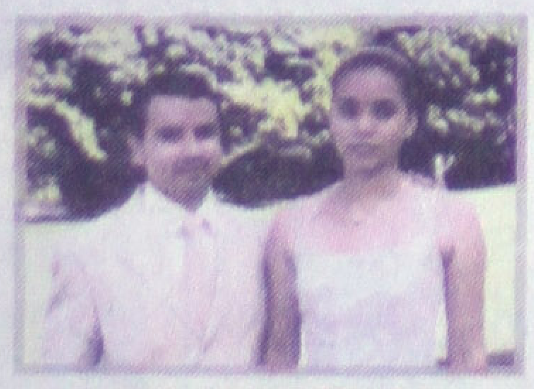

Ing. Guillermo Rosado Ontiveros y su novia Lucero Arce Quiñónez.

Ing. Raymundo Solís y su esposa Belinda de Solís.

Raúl Gárate, Javier Gutiérrez, Marissa Rosado de Gutiérrez, Ing. Humberto Rosado Avila, Gladys de Rosado y Nydhia de Gárate, Ricardo Gárate, Iris Murillo de Gárate, María del Carmen Rosado de Barbosa y Ernesto Barbosa.

Marlenne Estrada, Karla Rosado Ontiveros, Adriana Ibarra Carrera y Mayra.

SOCIALES

Laura Marisol y su chambelán, Daniel Alvarez Mora.

Quince años de
Laura Marisol

Sus quince años festejó la guapa señorita Laura Marisol Burgueño Sánchez, el pasado 25 de abril con emotiva misa de acción de gracias celebrada en el templo de San Cayetano en Xalisco, en punto de las 17 horas.

La acompañaron como sus padrinos de quince años los estimados Profesores Amado Uribe Pérez y Francisca Elvira Velasco Pérez.

Más tarde, a partir de las nueve de noche, en conocido salón de eventos Laura Marisol tuvo una alegre fiesta que le organizó su mamá, profesora Ana Laura Sánchez Ruiz, donde se dieron cita sus amigos y familiares quienes compartieron con ella la dicha de celebrar tan especial ocasión en la vida de toda mujer.

¡Felicidades!

La quinceañera con su mamá, Profa. Ana La[...] Sánchez Ruiz, y sus hermanos Adrián Alejan[...] y Mirna Eugenia Burgueño Sánchez

Laura bailando su vals de quince años con su tío, Prof. Martín Javier Sánchez Ruiz.

Los Profesores Amado Uribe Pérez y Francisca Elvira Velasco Pérez, padrinos de Laura Marisol.

para **Mamá** de todo corazón

Una bolsa...
¡qué buena idea!.

A. Bolsa semiovalada, corte vinil, color beige, modelo 186. **$ 249.00**

B. Bolsa mediana con doble asa, corte vinil color beige, modelo 11. **$ 249.00**

Departamento Bolsas Dama

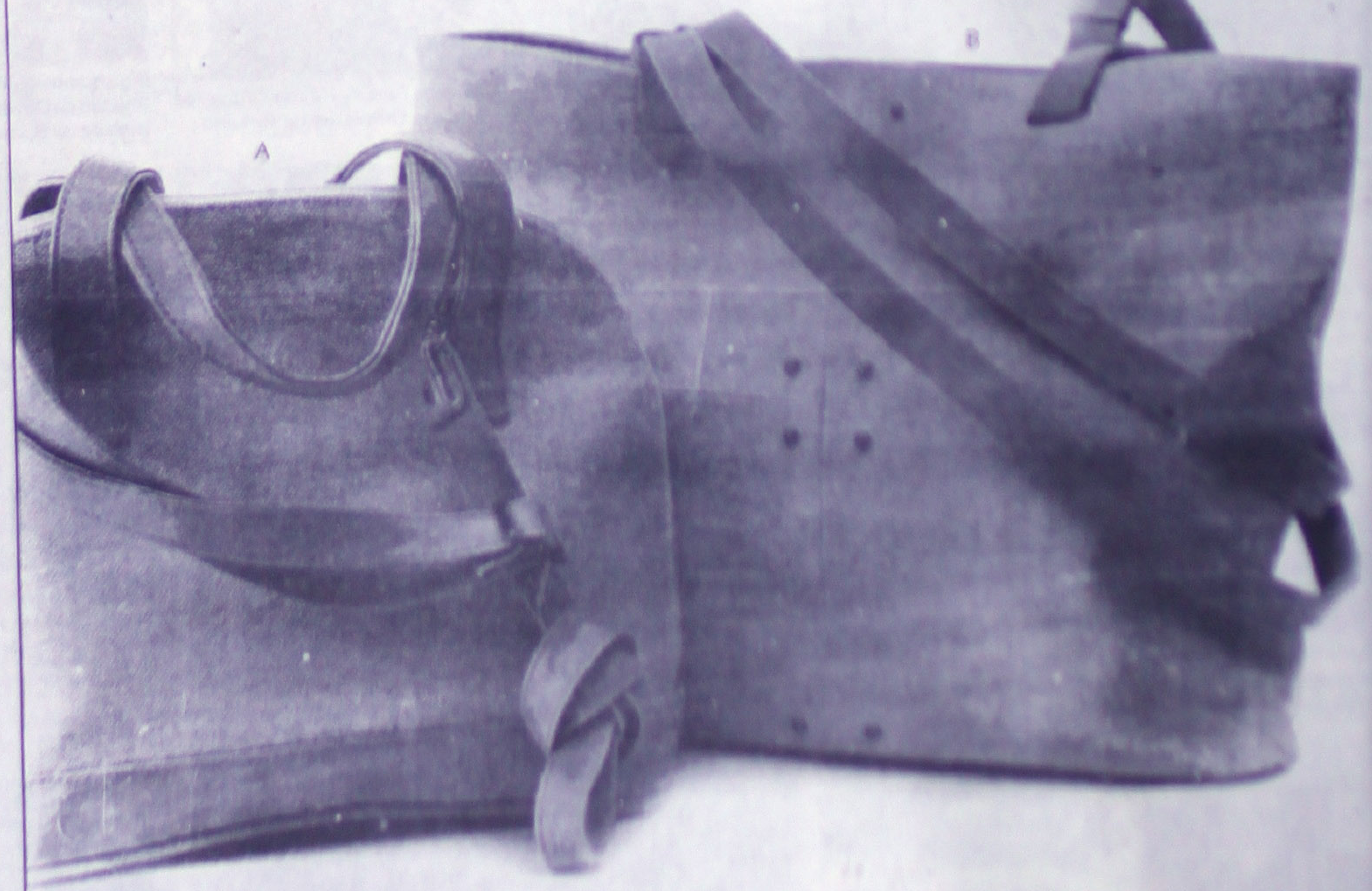

Tarjeta cliente conSENTIDO. Haga de cada compra una inversión...

Fábricas de Francia

Centro de Atención Telefónica C.A.T.: 01•800•713•55•55 www.fabricasdefrancia.com

Así es la vida...

GLORIA Y SERGIO, A PUNTO DE SER TRASLADADOS A CHIHUAHUA

or: Yoya López Kaste MEXICO, D.F.- os la parabólica hacía Chihuahua y la pri- oticia que recibimos es que Gloria Trevi y su o» Sergio Andrade están a punto de ser ados de Brasil al estado más grande de la ica Mexicana.

juez que se «quema las pestañas» en el asegura que este mes, la intérprete de os viejos» llegará a esa ciudad para hacerle las acusaciones de secuestro y corrup- menores.

cen que a Gloria le espera una arrachera familiar, pues cada día le sacan más al sol. Lo mismo sucederá con Andrade, stá más flaco que nunca. Ahaora sí puede ie está enfermo...

que hablo de Chihuahua, mi comadre la me contó que Maxime Woodside se que- «a seis» porque Anthony Quinn le dio lo «cortón» a media entrevista. Sí, habían rrido poco menos de 60 minutos cuando el dio las gracias, se puso de pie y no quiso nás ante los micrófonos de Radio Fórmula. is que en el sitio donde tuvo lugar la plática ucho ruido, entraban y salían meseros, teléfonoss celulares y claro, «mister» e puso furioso. «Además, ya había habla- cho», según dijo a otros reporteros que an su turno para entrevistarlo.

Yolanda Saldivar, quien asesinó a Selena, rompió el silencio y dijo «sus verdades» ante un reportero de MTV. El martes por la noche, el programa «Detrás de la música» estuvo dedicado a la Reina del Tex Mex. Lo que sorprendió a todos, incluso a mi vecino del 7 que odia la música grupera, fue que Yolanda aseguró que existe un video y un diario que releva el verdadero motivo por el cual le disparó a Selena Quintanilla.

Según Saldivar, ambas pruebas están en la caja de seguridad de un banco en Monterrey. Imagínense, un grupo de reporteros ya «peina» todas las instituciones bancarmias de la Sultana del Norte... ¡Aaaajua!

PRONTO VOLVERA A SU "MEXICO QUEIDO"

Cosas de la vida

¿Por que será que Paulina Rubio no quiera hablar nadita de nada de su novio Ricardo Bofil? Por cierto, ya está en los puestos de periódicos mexicanos la revista MAN donde aparece con poca ropa... «Locura de amor» es un refrito de «Dulce desafío»... A Aurora Valle se le pasó la mano con Lupita D'Alessio. En una de las emisiones de «El ojo deln huracán» le «encajó el diente», y feo. ¿Quién le habrá dicho a Boris que la hiciera trizas?...

En fin, así es la vida...

nse que a Alicia Machado le urgen unas modales. El jueves asistió a la presen- disco de Jaime Camil y no quiso hablar n periodista; tampoco dejó que le toma- ¡Se tapaba el rostro cada vez que había !

la insistencia de los reporteros gráfi- que uno de sus guaruras se pusiera a, nomás ¡para taparla! Con decirles que a vio el show que presentó el cantante y r de televisión. Es una lástima porque iene talento. De lo que se perdió.

un sabio refrán que dice: «Perro no ro». Y digo esto porque hace unos días her hizo «pedazos» al joven Eduardo sólo porque recibió un premio que le programa «Jeopardy». El conductor de ito 2000», al que por cierto ya le dicen el le todos los molitos», criticó a Venegas gún él, Omar Fierro era el indicado para cimiento, pues fue el iniciador de esa oncursos.

si Omar ya no está en Jeopardy enton- n diablos lo iba a recibir? Desde hace es, Eduardo es el nuevo conductor de la rá que Tatcher se moría por tener en sus premio? No lo dudo ni tantito.

DE VIAJE CON GIACOMO ROSALDI.

Línea de maletas Denier 1200 poliéster, color negro:

A• Maleta expandible 28", tamaño grande, modelo 2437. $ 1,489.00
B• Maleta expandible 24", tamaño mediano, modelo 2436. $1,199.00
C• Maleta expandible 20", tamaño chico, modelo 2435. $ 929.00

Departamento Artículos de Viaje

Tarjeta cliente conSENTIDO. Haga de cada compra una inversión y gane en el futuro compras gratis. Consulte las bases.

Fábricas de Francia

Centro de Atención Telefónica C.A.T.: 01•800•713•55•55 www.fabricasdefrancia.com.mx

Joan Sebastian lucha contra el cáncer

* Afirma que Dios, su familia y la música son las cosas que le ayudan a enfrentar su enfermedad.

POR ALBERTO CASTILLO

Cual torero con capote en mano, Joan Sebastian ha decidido resistir las embestidas del toro furioso en que se ha convertido el cáncer en los huesos que le fue detectado hace algunos meses.

Para el compositor e intérprete nacido en Juliantla, Guerrero, tres son las fuentes que le dan fortaleza para vivir: Dios, su familia y la música.

Con un verso en el que afirma que «las penas son toros negros que embisten directo al alma, hay que lidiarlos suave y quedito, y hay que matarlos duro y continuo... duro y con calma», el artista resume su postura ante la adversidad y comparte esta experiencia con quienes gustan de sus canciones.

»Cuando empecé a grabar este disco (**Secreto de Amor**) no sabía de mi enfermedad, no me habían hecho el diagnóstico del cáncer.

»La producción se quedó parada cerca de tres meses, y cuando la retomé ya tenía cosas nuevas que decir, tenía otra perspectiva en mi vida, y fue entonces que incluí la canción de 'El Toro', que toca el tema precisamente.

»Yo lo hago ver, simple y sencillamente como un problema, como un reto a salvar, y lo quise compartir con la gente, porque hay muchos que como yo tienen retos que salvar, de cualquier índole», detalla.

Las canciones como catarsis

Después de más de 30 años de trayectoria musical, el intérprete que tomó su nombre artístico de los llanos de San Sebastián donde trabajó de niño, asevera que no tiene planeado dejar de crear canciones, porque es uno de los mejores métodos para vaciarse de la vibra negativa.

»Esto lo hago desde niño. El primer brote de inspiración me surgió a los cinco años, una madrugada en la que venía en los hombros de mi padre, regresando a casa, porque habíamos estado en una fiesta en el pueblo, y empecé a hacer versos.

»No supe qué me pegó: seguramente lo que me embriagó esa madrugada fue venir sobre los hombros de mi padre, escuchando los gallos y respirando un aire purísimo», agrega.

De aquel momento, Joan sólo recuerda cómo su padre saltaba de gusto y le pedía que repitiera aquellas frases a su madre. También rememora que en segundo año de primaria, con 8 años de edad, mostró su talento ante su profesora.

»Nos dejó un trabajo de composición y lo que hice le pareció que no era mío. Después de hacerme llorar, me creyó y se convirtió en un gran apoyo para mí; recuerdo a la maestra Aurora porque fue de las que me animó a cantar».

Luego de permanecer dos años en un internado en Guanajuato, Joan retornó a Juliantla y de ahí partió a Cuernavaca para cursar primaria y secundaria en otro internado -»en primero de preparatoria dejé la escuela para dedicarme totalmente a la música»-, pero también permaneció cuatro años en un Seminario, lo que califica como una experiencia fructífera.

»Creo que mis bases morales están tomadas del seno familiar y del Seminario. Estando en la primaria, ya en Cuernavaca, en quinto año, le ayudaba en las misas al sacerdote dueño de la escuela. Me fui empapando de su calidad humana y quería ser como él, lo que era muy lógico en un niño de 11 años».

El llamado de la espiritualidad

Así, retornó con su padre con la idea de convertirse en sacerdote. »En el Seminario estuve el tiempo que debía; mientras permanecí me nacía del corazón, creía fielmente que podía ser sacerdote, pero cuando llegó el momento de flaqueza y las contradicciones que encontraba entre mis deseos de servir a Dios y mis deseos como joven que se enamoraba, dejé el Seminario para echarle guitarrazos al mundo».

Pasado el tiempo, el guerrerense no se arrepiente de esa determinación; sin embargo, revela que «no dudo que, a lo mejor, sobre la marcha volviera a tocarme y me hiciera monje, porque todo puede ser en esta vida.

»De repente me sorprendo con tendencias de esa índole, me llama mucho la espiritualidad, la religiosidad. No quiero hacer alarde de eso, pero en mi vida, definitivamente, estos últimos meses han sido de un encuentro muy especial con Dios, sé que podría lograr convertirme en un ser mucho más bello a través de buscar el encuentro con mi espíritu».

Orgulloso de cada una de sus composiciones, Joan revela, no obstante, que dos de ellas lo han «alimentado de una manera muy especial»: las que ha dedicado a su madre, Celia, y a su pequeño hijo, Julián.

Sin falsas modestias asegura que hacen bien quienes lo colocan junto a los grandes compositores que ha dado México.

»El que tu trabajo sea reconocido es satisfactorio, en cualquier terreno. Yo aceptaría que me dijeran que soy mal cantante, que soy mal actor, pero que me digan que soy mal compositor... ahí sí no se los acepto».

Un Enamorado de su trabajo

Joan Sebastian dice que goza del contacto con la gente y que no ha dejado de ofrecer su espectáculo en palenques y jaripeos. «Sigo muy activo, sigo produciendo, sigo enamorado de cada amanecer y de cada anochecer».

Joan revela que el apoyo de su familia ha sido fundamental en esta etapa de su vida.

»No podría decir: 'a fulano es a quien más quiero'; puedo decir que tengo seres a mi lado a los que adoro, empezando por mis hijos.

»He entendido que el amor de pareja muchas veces claudica o perece, cambia, muta, pero el amor de los hijos es algo que se comparte y no se minimiza». De herencia el gue[...] asegura que dejará a su descendencia [...]teza de que no se necesita dinero para [...] sueño, porque yo, como su padre, -y pe[...] la vanagloria-, partí de menos cero y [...] monstruo de la pobreza.

Hay una riqueza mayor que pued[...] todos los obstáculos: la riqueza espi[...]

Al referirse a su origen humilde, d[...]ción campesina, Joan asegura que aho[...]noce que esa etapa lo acomplejó: «pa[...] muy traumático darme cuenta que no t[...] un hogar, que mi madre no tenía una c[...] pudiera llamarle suya».

En la vida, admite Joan, no se le ha [...] el sueño de compartir una casa con algu[...] siempre, «me sigo moviendo, me sigo mu[...] corazón y de casa cada rato».

Combate Bullock dolor en secreto

Médicos ignoran la causa de los severos dolores de cabeza que padece la actriz.

Según informes de algunos medios de Estados Unidos, la actriz estadounidense viajó las Navidades pasadas a Sun Valley, Idaho, para practicar snowboarding (esquiar sobre un patín), uno de sus deportes favoritos. Pero la diversión acabó cuando la joven enfiló una bajada peligrosa a gran velocidad y se cayó, golpeándose fuertemente en la cabeza. El hecho de no llevar casco agravó la situación.

Desde entonces, sufre terribles dolores de cabeza que llegan sin previo aviso. Al parecer son tan fuertes que no puede evitar el llanto y tiene que interrumpir cualquier actividad.

En manos clínicas

La actriz se encuentra en manos de dos prestigiosos neurólogos, quienes a pesar de todas las pruebas que le han hecho no consiguen descifrar la causa de los terribles y punzantes dolores de cabeza. Ella se encuentra tan asustada que no se desplaza sin los teléfonos de varios médicos, para consultarlos en cualquier momento que sus dolores aparecen. Según la prensa, Sandra Bullock vive desde hace meses en un estado de continuo terror ante la posibilidad de sufrir un derrame cerebral. Mientras se busca un diagnóstico, se cree que la estrella puede sufrir desde migrañas hasta la oclusión de una arteria cerebral, que podría provocarle un infarto con consecuencias fatales.

El neurólogo Kent Ellington examinó a Sandra Bullock a finales de enero en Austin, Texas, donde la protagonista de**Máxima Velocidad** vive con su novio, el músico Bob Schneider, con quien está construyendo una casa. Dicho especialista consiguió la ayuda de otro colega para determinar el alcance de las dolencias.

Según opiniones médicas, es normal que después de un fuerte golpe en la cabeza aparezcan dolores periódicos, llamados post-traumáticos, pero éstos pueden ser leves y pasajeros o derivar en situaciones realmente serias, como la pérdida de fluido cerebral, hemorragia cerebral, fractura en el cráneo o en las cervicales. A pesar de los problemas, Bullock sigue rodando el filme **Miss Congeniality**, al tiempo que promociona el anterior titulado **28 Días**, aunque es posible que se tome un largo descanso en cuanto cumpla con sus compromisos profesionales

Hotel Ejecutivo INN

ESTE Y TODOS LOS DOMINGOS:

Domingo de Tianguis en el Hotel Ejecutivo INN

Si ven a la exposición y venta de libros usados, antigüedades y arte.

*Desayuno buffet, tianguis, salón de domino y baraja para los adultos y para los niños diversión en la alberca con juegos y concursos.

Pon tu puesto en el Tianguis Dominical del Hotel Ejecutivo INN libros usados antigüedades, artículos de arte y curiosidades (sin costo para ti)

De 19:00 a 21:00 horas Hora Feliz en el Lobby Bar del Hotel

Informes y Reservaciones a los Teléfonos 12-04-77, 12-07-16 y 12-08-92 con Samantha Camacho.

Meridiano PRESENT

Cía. Editorial Alpasor S.de R.L.

JAIME MAUSSA
PRESENTA

OVN

LA CONFERENCI
DEL MILENIO

TEATRO DEL PUEBLO
ALI CHUMACERO

VEA Y ESCUCHE
LO QUE REALMENTE SUCEDIO
EN LA LUNA DURANTE
LA SEGUNDA CAMINATA
DE NEIL ARMSTRONG

VIERNES 12 DE MAYO
FUNCIONES 7 Y 9:30 PM.
VENTA DE BOLETOS EN LAS TAQUILLAS DEL TEATRO

tasco

Meridiano
TIEMPO DEPORTES extra
Sábado 6 de Mayo del 2000

Sydney 2000 FALTAN 134 DIAS

Punto de vista EL DINERO NO LO ES TODO...

ATLAS Ganó y se CALIFICO

México, D.F., Mayo 5. En un partido en el que la expectativa estaba centrada al 100% en el desempeño del equipo atlista, los Tecos cayeron por la mínima diferencia y este 1 por 0 le da luz al camino de los pupilos de Ricardo Lavolpe que ahora deberán descansar para enfrentar su próximo y último partido el Domingo frente al Puebla. La expectativa no incluyó al equipo universitario ya que solo están jugando por trámite puesto que en estos momentos su mentalidad esta puesta en el próximo torneo invernal.

Las acciones tuvieron un arranque veloz en el que ambos equipos quisieron hacerse de la pelota con toda la intención de ir al frente para poder hacer daño desde los primeros minutos de juego.

Justo al minuto 3, un fuerte disparo salido de la pierna izquierda de Osorno, se impactó de primera instancia en el poste derecho ante la desconcertada mirada de la saga defensiva universitaria, misma que solo pudo mirar como el metal los salvaba del primer tanto en contra.

El reloj marcó 19 minutos de juego y en otra llegada rojinegra, Christian Cáceres recibió un balón como caído del cielo y estando de frente al portero, lo fusiló sin piedad, pero los hábiles reflejos del arquero desviaron la pelota mandándola a escasos centímetros del poste derecho, abandonando inmediatamente el terreno de juego, eliminando de esta forma todo peligro.

Posteriormente el partido cayó en 12 disputados minutos en donde los Tecos no permitieron que el Atlas siguiera dominando y en base a la actitud mostrada, tuvieron dos oportunidades en las que no se les dio el gol, pero el esfuerzo de Palacios y Abreu mostraron otra cara del equipo universitario. Sin embargo los Zorros no bajaron los brazos.

El cierre de la primera parte se caracterizó por un control de la pelota en el centro de la cancha; ninguno de los dos equipos volvió a ingresar al área enemiga y finalmente el silbatazo de Felipe Ramos Rizo dio por terminados los primeros 45 minutos.

Mas tardaron los conjuntos en adaptarse a la segunda mitad que para asimilar la primera anotación del equipo atlista al minuto 47, obra de Omar Briseño quien supo aprovechar el envió de esquina que al llegar al área realizó una comba, misma que fue interceptada por la cabeza de Briseño, mandado con fuerza el balón al fondo de las redes.

Siete minutos después, el orgullo Teco motivó a sus artilleros a lanzarse hacia el frente y a no escatimar en esfuerzo y puntería, la prueba fue un gol anulado al uruguayo Sebastián Abreu por una falta previa a la jugada en que anotó. Posteriormente Zdenko Muff mostró que las intenciones de empatar el partido iban en serio pero desafortunadamente su disparo solo fue un aviso más para que la defensa rojinegra cerrara sus filas.

Después de revivir en acciones la etapa final de la primera parte en donde ambos equipos disputaron más la pelota al toque evitando los balonazos largos, el tiempo se les agotó y el arbitro central dio por finalizado el partido en lo que fue una noche de fiesta para los rojinegros ya que a pesar de la mínima diferencia, esa misma es la que les permite sumar y estar a un paso de la "Fiesta Grande".

AMERICA CERCA DEL FRACASO

México D.F. mayo 5 del 2000. Matar o morir. Es la frase que bien se puede aplicar al América, que hoy buscará su clasificación a la Liguilla. Si gana: clasifica; si pierde: otro fracaso y una temporada más sin conquistar el título.

"Tanto ellos como nosotros tienen que salir a ganar. Si perdemos, ambos quedamos fuera, cualquier pequeño detalle sirve para desequilibrar el partido", estimó Alfredo Tena.

El entrenador del América reconoció que existe cierta tensión en el plantel por lo que se juegan ante el Necaxa, afirmó que le interesan los dos campeonatos, es decir, la Copa Libertadores y el Torneo de Verano; sin embargo, aún tiene posibilidades de avanzar en ambos certámenes, "las dos son de buen nivel. Ojalá podamos coronarnos".

Tena no quiere apostar por un solo campeonato. Sabe que América tiene la obligación de ser protagonista y titularse pero... "lamentablemente damos ventajas por participar en las dos competiciones. Tenemos que hacer todo lo posible por ganarlas", externó.

Como se sabe, ambos clubes pertenecen a la misma empresa (Televisa). Tena está consciente, pero no le importa, "sólo veo lo que sucede en la cancha, lo demás no me compromete", dijo.

Frente a las especulaciones de que habría un arreglo en la mesa, la respuesta fue tajante: "No les hago caso. Son cosas alejadas de la realidad".

Las elucubraciones, que ponen en tela de juicio la honestidad del balompié mexicano, molestan en demasía a la directiva, cuerpo técnico y jugadores. Carlos Hermosillo tuvo una risa irónica ante el comentario de que ya hubo un "arreglo en la mesa" para que sus equipos avancen.

"Eso ni hacerle caso. Para mí no es más que una falta de respeto y credibilidad de la misma persona que los hace (José Ramón Fernández). Nosotros no arreglamos nada ni salimos a hacerlo. Jugamos por todo, si nos da suficiente para ganar que bueno, si no ni hablar".

BLANCO NO TIENE MIEDO

...O, D.F.(UNIVERSAL).- El ...ero de las Aguilas del Amé... ...uauhtémoc Blanco, dice ... amenazas de muerte que ...eron los colombianos le ...lo que el aire a Juárez, ...orque no le tiene miedo ni ...lo.

...mentó que Jairo Castillo, ...de partir a Colombia, lo ...e chillón, payaso y menti... ...o cual comentó: "Juro por ...que me amenazaron, va... ...ellos me dijeron: "te va... ...natar en Colombia, hijo e ...arremedó)". Blanco acep... ...bién haberlos insultado, ... los bajó de narcos y con ... en la nariz les dijo una y ... vez que eran ...aficantes. Esto es peligro... ...e inquirió, pero contestó ... les tiene miedo y si no ... haberlo amenazado, es ... no tienen pantalones, ... les voy a jugar igual y si ...ltan, haré lo mismo, por... ...ne voy a achicar, así que ...gual que siempre, enca... ... buscando el gol, porque ...os avanzar a Cuartos de ...n la Copa Libertadores. ... parte, Alfredo Tena, téc... ...as Aguilas, adelantó que ...minados en Colombia no ... achicarse, porque lleva ...o de hombres, dispuestos a pelear en buena lid para sacar el triunfo. Aclaró que en la cancha serán 11 contra 11 y ahí ganará quien mejor haga las cosas, y aunque pedirá que se evite la violencia porque eso puede provocar una expulsión, si deberán de meter la pierna fuerte, porque es seguro que el rival saldrá a embestir con todo desde el primer minuto. La directiva americanista informó que allá tendrán una escolta especial, proporcionada especialmente por la Embajada de México en Colombia, así se los hizo saber el embajador mexicano Andrés Valencia.

HUGO APOYA A JOVENES

MEXICO DF, 5 de Mayo — El aspecto más importante en la labor de Hugo Sánchez, como entrenador de Pumas de la Universidad Nacional Autónoma de México (UNAM) ha sido confiar en los jugadores, dijo el mediocampista Luis Ignacio González.
"Lo más importante que nos ha dado Hugo es la confianza para atrevernos a ir siempre al frente, para intentarlo (atacar) aunque a veces nos equivoquemos", dijo González el jueves a los reporteros.
El joven jugador universitario se ha convertido en una revelación de los Pumas, con un potente y efectivo disparo de media distancia.
El miércoles, González consiguió la segunda anotación de Pumas, en la victoria de 3-1 sobre Toros Neza y con la cual calificaron a la liguilla.
"El equipo está motivado, sin presiones, porque hemos empezado a conseguir nuestros objetivos y el primero era calificar a la liguilla", añadió.
Aseguró que desde que inició la temporada siempre habían tenido el mismo objetivo. "Los resultados no se nos dieron al principio, pero siempre estuvimos peleando en nuestro grupo abajo del Toluca y nunca olvidamos que el objetivo era clasificar", comentó.
"El equipo ahora se ve diferente, más motivado y sólo ha sido cuestión de retomar la confianza, porque en la parte táctica habíamos trabajado bien con Rafa (Amador)", añadió.
Pumas están colocado en el segundo sitio del Grupo I, con 25 unidades y aunque ya garantizó su pase a la liguilla, buscará una victoria el domingo ante Celaya, para asegurar el cuarto lugar de la tabla.

TIGRES DEBE GANAR PARA CALIFICAR

Aunque en casa han batallado a lo largo de la temporada, los Tigres tienen este sábado la posibilidad de avanzar a la Liguilla por primera ocasión en la historia de los torneos cortos al enfrentar al Toros Neza.
Una victoria en el último partido del calendario regular le dará al equipo de la UANL el boleto por lo menos a una recalificación.
El mediocampista Ramón Ramírez señaló que deberán ser muy inteligentes para manejar el encuentro y evitar que la afición se impaciente.
"Hay que ser muy inteligentes para jugar, no desesperarnos, no perder el orden y ojalá que caiga un gol en los primeros minutos", expuso, "pero si esto no sucede, hay que tener muy claro que lo importante es ganar".
"No importa si es 1-0, si el gol cae en los primeros o en los últimos minutos, debemos 'meter' a la gente en nuestro accionar y sobre todo no desesperarnos nosotros si las cosas no nos salen como queremos".
Los Tigres han ganado en casa sólo ocho puntos de 21 disputados, para ser junto con Atlante el peor en calidad de local.
El equipo tiene dos ganados, dos empatados y tres perdidos en siete encuentros celebrados en su estadio.
Los universitarios tienen 21 puntos y ocupan el tercer lugar del Grupo 4 y el noveno general, pero una victoria será decisiva porque Necaxa y América juegan entre sí, los Rayos son rival directo en el grupo y las Águilas en la posibilidad de llegar al "repechaje".

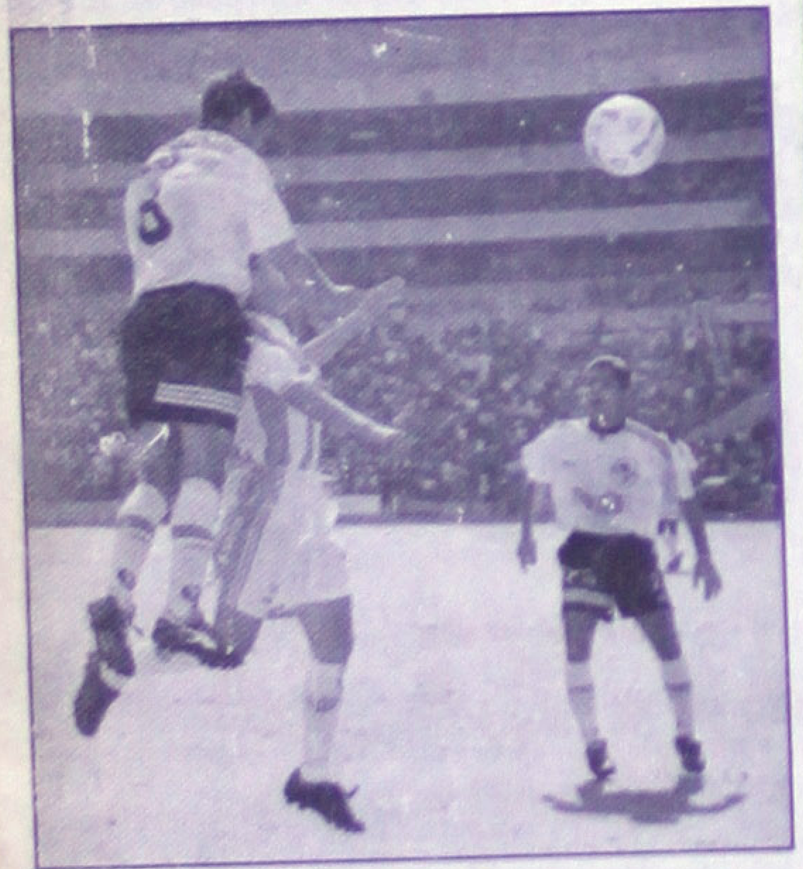

VIDA O MUERTE NECAXA - AMERICA

El técnico del Necaxa, Raúl Arias, dijo que el partido contra el América, programado para hoy dentro de la última jornada del torneo de verano 2000 del futbol mexicano, será de vida o muerte.
Necaxa busca su calificación a la liguilla dentro del Grupo IV donde Guadalajara ostenta el liderato.
Necaxa tiene 22 puntos, y el América busca también su pase a la liguilla dentro del Grupo III con 23 puntos.
"No hay mañana, nos jugamos todo el Torneo aquí y así vamos a jugar con toda decisión", dijo el técnico Raúl Arias.
Sobre la posibilidad de que participe el ecuatoriano Alex Aguinaga, quien se recupera de una lesión de la rodilla derecha, el estratega dijo que no puede desechar la posibilidad.
"Para mí será difícil. Es una lesión riesgosa, no se ha rehabilitado y creo que no lo vamos a arriesgar, pero está siempre la duda porque Alex tiene un pundonor por arriba de todo", comentó Arias.
"Haré lo humanamente posible para estar ahí. Y si estoy lo haré al 100 por ciento", dijo el ecuatoriano y aclaró que aquellos que piensen que este partido está negociado para que ambos clubes estén en la liguilla se equivocan. "No se puede negociar con el orgullo de una persona", comentó Aguinaga.

SALCHICHONERIA

QUESO Chihuahua Sello de Oro kilo de $59.90 a $37.90
SALCHICHA Viena San Antonio kilo de $20.75 a solo $13.50
JAMON Cocido Pic Nic Chata kilo de $44.90 solo $24.90
QUESO Asadero La Pastora kilo de $53.90 a solo $41.90

SALCHICHA De pavo PRIM kilo de $29.50 a solo $15.90
SALCHICHA De pavo San Antonio kilo de $24.50 a $18.50
JAMON Cocido San Antonio kilo de $27.50 a $22.50
CHORIZO Rico Chata kilo de $32.90 $19.90
JAMON Americano KIR kilo de $44.90 $22.90
JAMON Pavo Chata kilo de $82.90 $46.50
MORTADELA KIR kilo de $22.90 $18.90
SALCHICHA Viena KIR kilo de $22.90 $17.50

35 % De Descuento EN CREMAS EUGENIA De 250,475 y 725 grs.
30 % De Descuento EL CHIQUITIN Sab. Surt. De pz. De 90 y de 360 grs.
30 % De Descuento EN MARGARINAS PRIM CHANTILLY C/sal y s/sal de 190 400 y 800 grs.
50 % De Descuento EN MANTEQUILLAS Y MARGARINAS de Pieza BURNETTE

QUESO T/Cotija San Martin kilo de $31.90 a solo $23.90
YOGHURT LYS agranel sab. Surt. Kilo de $17.90 $10.90
QUESO Ranchero Oreado San Martin kilo de $41.90 $36.90
JAMON De Pierna KIR kilo de $89.50 $67.90

MERMELADAS Agranel sab. Surt. Safra kilo de $25.90 a solo..... $16.89
ATES Famesa sab. Surt. Agranel kilo de $21.90 $15.90
CAJETA De Leche Famesa 1/1000 grs de $31.50 $22.90
QUESO Chihuahua barra La Queze kilo de $59.90 $39.90

CREMA SUPREMA Burnette kilo de $34.90 a solo... $22.90
QUESO ADOBERA SUPREMO San Martín kilo de $39.90 a solo $34.90
UVA PASA THOMPSON Río Altar kilo de $19.90 a solo... $17.90
PIPIAN ZUNIGA Agranel kilo de $31.90 a solo... $19.90
MOLE POBLANO C/ajonjolí Zuñiga kilo de $31.90 a... $19.90

40 % De Descuento EN TODO EL HELADO DE 1 LITRO NESTLE
ADEREZO P/NACHOS Nat. Yc/chile Imperium kilo de $21.50 $13.50
QUESO amar. Rebanado Burnette kilo de $53.90 a solo... $39.50
CIRUELA PASA Cimarrón kilo de $29.90 a solo... $25.90

30 % De Descuento EN TODO EL YOGHURT P/BEBER Y LICUADOS DE 250 GRS YOP Y DE 1 LITRO YOPSI
PILONCILLO CUADRO Kilo de $11.50 a solo... $7.90
MOLE POBLANO Zuñiga agranel kilo de $31.90 a solo... $19.90
ADOBO ZUÑIGA Agranel kilo de $31.90 a solo... $19.90

PANADERIA
PASTEL RED. Decorado $24.90
PASTEL RECT. Decorado $44.90
PASTEL 3 LECHES 10 Redondo M Pz. De $67.90 a $59.90

VARIEDADES
30 % De Descuento EN TODOS LOS ACCESORIOS PARA MASCOTAS MARCA TWIN
SANDALIA Coredi econ. T:22-26 v/mod de $10.95 a $7.90
MALETA De viaje 21" pol. V/mods. De $99.90 a $79.90
ACEITE Lubrax 750 ml p/motor a gas y tras. Aut. $7.90 $5.40
PANTUFLA p/dama alg. V/cols. T:23 y 26 Precio Ley a.... $19.90
LAMPARA Circulight 22 watts General Electric de $79.90 a solo $54.90
BALON basquetbol #7 Wilson Bi y Tricolor de $127.00 a solo $74.90
FOCO domestico A-19 Solar 25,40,60,75 y 100 watts de $4.40 a $2.45

VINOS
RON AÑEJO Bacardi 946 ml de $84.90 a solo $76.90
CHAMPAGNE MOET Chandom 750 ml de $649.00 a $579.00
VODKA SMIRNOFF De 915 ml de $92.90 a solo... $87.90
TEQUILA REPOSADO Don Alejo 750 ml de $225.00 a $199.00
LICOR DE TEQUILA Agavero 750 ml de $221.00 a... $199.00

VINOS
BRANDY Don Pedro 940 ml de $98.90 a $88.90

ENSERES MENORES
TELEVISOR Portland 13" color C/R mod. Pt1301 de $1690.00 a solo $1329.00
HORNO MICROONDAS Sharp 1.4 mod. R420 CW/410 CK/CW de $1590.00 a solo.. $1259.00
VENTILADOR DE TORRE YUSHA 3 vels. Mod. YS 2970 de $299.00 a solo.. $229.00
PLANCHA Black & Decker vapor mod. X300 de $209.00 a solo... $179.00
TOSTADOR DE PAN 2 Rebanadas Toastmaster mod. B-600/B604 de $179.00 a solo $119.00
PICADORA Multipractic Braun mod. 400 HC/MR370 de $379.00 a solo $329.00
BATIDORA Manual 5 vels. $115.00

MANGUERA 2 capas $39.90
ESCOBA JARDIN $29.90
PALA REDONDA $39.90
MACETA DE PLASTICO $69.90

JUGUETERIA
HELICOPTERO CRUZ $15.90
COPITA MAGICA $5.90
TELEFONO IMPALA $37.90
JEEP Llantas Grandes $36.90

OFERTAS VALIDAS SOLO HOY EN SUS TIENDAS LEY RODEO Y PLAZA DE ALICA
TEPIC
OFERTAS VALIDAS EN SUS TIENDAS CASA LEY ALICA Y...

HOMENAJE A ALEX ANTES DEL PARTIDO

EL NECAXA NO SE DEJARA GANAR: AGUINAGA

ICO, D.F., mayo 5 (UNIVERSAL). - El toriano Alex Aguinaga señaló que «no ale que ensucien el futbol mexicano, ue al decir que Necaxa se va a dejar r por América, no sólo afectan la en de la institución sino que están bando el balompié nacional».

mejor es no hacer caso a tonterías, ue la afición sabe que los duelos con guilas son muy disputados, y de eso s dejado constancia en los últimos », aseguró.

ó que su equipo necesita ganar para zar a la siguiente fase, y harán hasta posible por conseguirlo.

el América nos gana, será porque lísticamente fue mejor, no por otra .

tra parte agradeció a la directiva del xa, que preside Justino Compeán, l homenaje que harán en su honor, y ién a Emilio Azcárraga Jean, quien lo a comer a su casa, y aunque éste le ue no estará en el Azteca por cuestiones de trabajo, con el gesto que tuvo él es más que suficiente.

está lesionado, pero recibirá hoy un naje de su club por diez años de cios.

dico del equipo, César Cantú, duda la posible inclusión de Aguinaga en ipo, pues aún no se recupera de una en la rodilla izquierda.

parte, el técnico Raúl Arias señala arriesgará al mediocampista ecuao.

Aguinaga aclara que con o sin él, el puede ganar y clasificarse a la fase del Torneo de Verano 2000: «Mis añeros -expresa Alex- mantienen el tenor dentro del campo de juego e no esté presente. Además, no decelerar en vano mi recuperación. ¿Para qué arriesgar?» Añade: «Esto es futbol, no un juego de tenis; ahí ganas o pierdes tú solo.

Somos un equipo, donde hay 11 jugadores en la cancha, los que entran de cambio colaboran y aportan lo que deben aportar».

Cantú, el médico, informa que dependerá del carácter del jugador recuperarse al ciento por ciento.

En diez años el futbolista sudamericano lleva 73 goles. Tres campeonatos. Seleccionado en su país en 23 ocasiones. «Quiero estar en el partido pero si no me recupero no voy a participar por que le quitaría la oportunidad a alguien que sí este en buenas condiciones y eso no le ayudaría al equipo», dice.

Las posibilidades de participación en el duelo son mínimas: la contusión que sufrió durante el duelo que su selección perdió 3- 2 con Brasil mejora más pronto de lo previsto, e incluso hoy ya se incorporó a los trabajos ordenados por Arias.

El homenaje al jugador comenzará a las 16:30 horas, antes del inicio del encuentro ante América: saldrá del túnel acompañado de sus hijos y con las banderas de México y Ecuador entre las manos.

De ahí, a la vuelta olímpica. Miembros de la porra necaxista extenderán una bandera en el campo con el número siete, mientras los aficionados recibirán una lluvia de confeti y globos.

Alex nació en Ibarra, Ecuador, el 9 de julio de 1968 debutó en el futbol profesional con el Deportivo Quito, donde jugó de 1984 a 1989, obteniendo los subcampeonatos de 85 y 86.

Ya con Necaxa (llegó el 30 de agosto de 1989) y un mes después empezó a escribir su brillante historia con un gol a Tecos de la Universidad Autónoma de Guadalajara (UAG).

Aguinaga ha conquistado muchos galardones a lo largo de su carrera futbolística, entre ellos: mejor novato, en el 85; mejor prejuvenil, 85 en Argentina; mejor jugador, 87; mejor ju- gador de Sudamérica,
87 en Colom- bia; nominado al
Citlalli des- de el 89; mejor
volante: 93-94 y 94-95;
mejor juga- dor en 94-95;
premio He- raldo 98; mejor
jugador de la Década
en 99, entre otros re-
conocimien- tos
naciona-
les e
in-
ter-
nacionales.

Ha sido capitán del Necaxa desde el torneo de Invierno 97, ha marcado 73 goles y ha sido nominado para defender la camiseta de su selección en 23 ocasiones. Ha peleado con Necaxa cinco finales, de las cuales ganaron 3.

TIGRES EN LA LINEA DEL FRACASO Y LA LIGUILLA

MONTERREY, N.L., mayo 5 (UNIVERSAL).- Tigres, considerado el equipo más despilfarrador del futbol mexicano, están a un paso de romper el estigma de no poder clasificar a una liguilla por el título desde que regresó al máximo circuito en el Invierno de 1997.

Desde entonces, han desfilado cinco entrenadores: Alberto Guerra, Carlos Miloc, Osvaldo Batocletti, Miguel Mejía Barón y Víctor Vucetich. Por el equipo regiomontano han desfilado 13 jugadores extranjeros, además de algunas «figuras» mexicanas entre quienes destacan Luis Hernández, Jorge Campos y Ramón Ramírez quienes junto a los extranjeros significaron una inversión de 25 millones de dólares en poco más de tres años.

El juego de hoy ante Toros Neza no es un simple boleto para la liguilla. En caso de fracasar, de nueva cuenta, los grupos Cemex y Femsa, contemplan recurrir a la única fórmula de conocen: los dólares. De hecho, en el proyecto de la directiva para el Invierno 2000 ya existen nombres como los del paraguayo José Cardozo, Everaldo Bejines y el hondureño Carlos Pavón. Además de estar negociando con el holandés Leo Beenhakker o Ricardo Ferreti, surge la opción de Rubén Omar Romano y hasta de Tomás Boy.

Aunque el presidente del club, Enrique Borja, se niega a hablar sobre el futuro de Vucetich, los altos ejecutivos de las empresas patrocinadoras ni siquiera lo toman en cuenta y negocian con el propósito de seguir armando equipos competitivos que llamen la atención de sus seguidores. Desde el punto de vista mercadológico la fórmula es un éxito, porque en ocho encuentros, incluyendo el de Toros Neza, el club registró una afluencia al estadio de 345 mil espectadores. Los aficionados dejaran una derrama superior a los 35 millones de pesos, sin incluir lo recaudado por la venta de esquilmos y comercialización de la imagen del plantel. Los felinos están obligados a vencer al Neza, garantizar su ingreso al repechaje, pues la directiva sentiría que su inversión empieza a rendir frutos.

Por declaraciones de Armando Escobar

Nayarit rebasará medallas olímpicas de la edición anterior

Por Arturo Jáuregui
MERIDIANO

Luego de que se hablara de los resultados del Estado de Nayarit en la Olimpiada Infantil y Juvenil 2000 en la fase celebrada en Sonora, a pesar de que la entidad cuenta con 131 puntos y una medalla de plata hasta el momento, el director del instituto del deporte, Armando Escobar Delgadillo dejó en claro que solamente compitieron tres de dieciséis disciplinas deportivas que participaron.

A lo anterior, agregó –Escobar Delgadillo- que fueron Ajedrez, que obtuvo plata; así como el Karate Do, disciplina que ascendió y se encuentra entre los mejores diez del país en el nivel competitivo; aunque en Triatlón se continúa con la escasez de depórtistas para esta disciplina, pues como siempre asistieron los máximos exponentes en la misma, los hermanos Paniagua Herrera y otros más.

Sin embargo, a pesar de los pocos puntos de Nayarit en los olímpicos infantiles y juveniles se obtuvo una destacada participación, ya que en el ajedrez en la categoría Sub-14 se adjudicó el primer lugar nacional y bajar del lugar 27° al 16°, de tal manera en lo que respecta fue muy bueno.

En triatlón, se tuvo la participación deseada por los atletas nayaritas, mientras que en karate do se estuvo a punto de obtener un buen resultado, aunque fue un buen triunfo el que se colocaran a la mitad de la media tabla, pero falta experiencia y más preparación para estos jóvenes karatecas, pero lo hicieron muy bien, destacó Armando Escobar.

Por otra parte, Escobar dejó en claro que la etapa a la que asiste Nayarit con más fuerza es a Guadalajara, Jalisco, el vecino estado de la tierra cora, y la ventaja es que "según" se tiene el aclimatamiento y se conocen las instalaciones, además de que los participantes de la delegación que asiste a tierras tapatías se ha preparado.

El contingente nayarita que asistirá a Guadalajara, a participar en los juegos olímpicos infantiles y juveniles se ha preparado con torneos de carácter nacional, para contar con el fogueo preolímpico previo a la participación del magno evento deportivo, y se espera que hagan los jóvenes su mejor esfuerzo como hasta ahora.

"Guadalajara, es la competencia de la hora de la verdad, pues se observarán los avances que hemos obtenido en el deporte nayarita, y yo estoy muy optimista de superar el trabajo realizado con anterioridad por el esfuerzo que han venido realizado y la etapa previa a este evento nacional", expresó Armando Escobar.

Durante la edición anterior de los juegos olímpicos para la niñez y juventud, se obtuvieron 28 preseas, de las cuales Escobar Delgadillo tiene la seguridad de que se logrará superar el número, y ello si triunfalismos o similares, sino por el esfuerzo que han hecho las diferentes asociaciones, entrenadores y deportistas, pues están plenamente concentrados en ello, y se debe de superar más que medallas, es el elevar la posición de Nayarit en la tabla de puntos olímpicos.

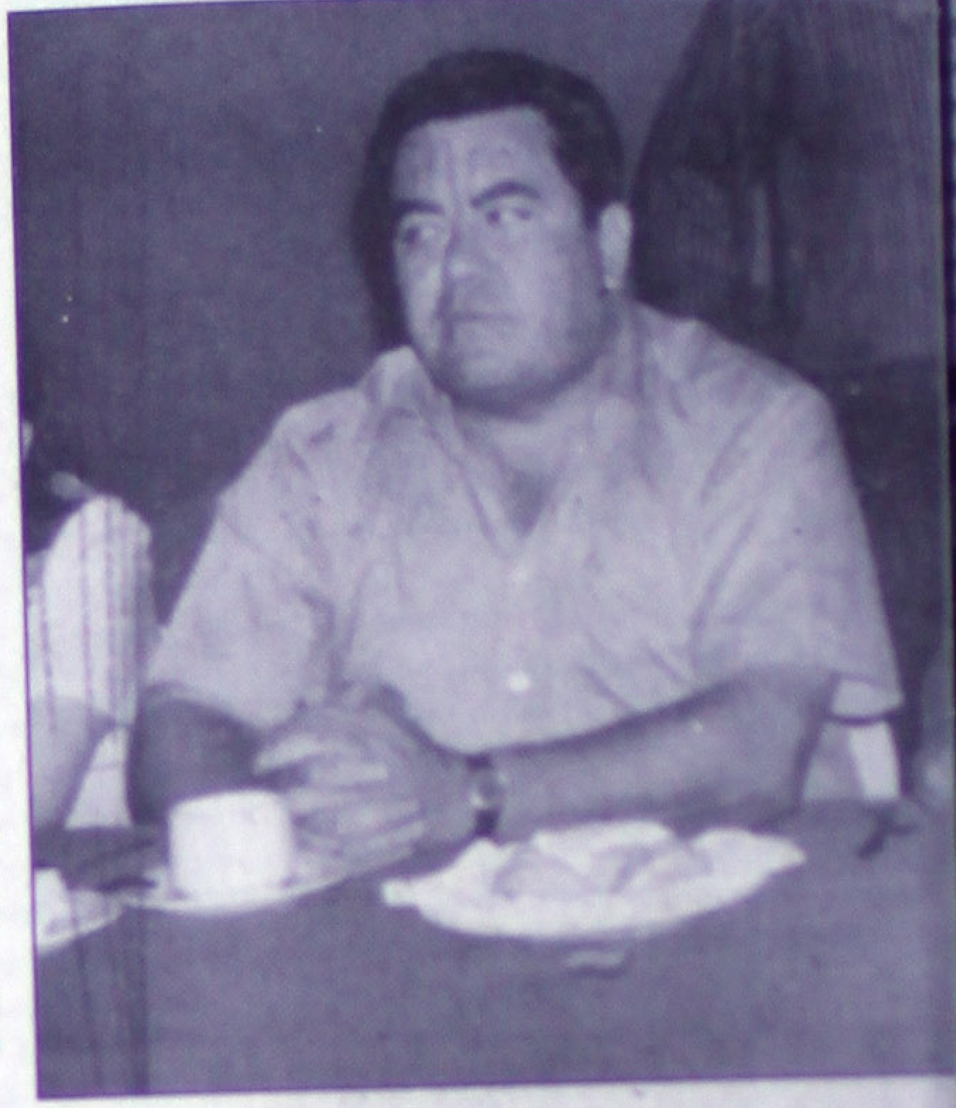

Se acerca el estatal de la II Copa México

Por Arturo Jáuregui
MERIDIANO

El presidente de la Asociación de Fútbol de Aficionados del Estado de Nayarit (AFAEN), Héctor Ramón Sánchez Reymundo dio a conocer que la apertura estatal de la II Copa México se llevará a cabo el próximo día 14 del mes en curso, donde participarán dieciséis equipos de los diferentes municipios de la entidad cora, teniendo como escenario el Estadio Olímpico "Nicolás Alvarez Ortega" en punto de las 10:00 horas.

El Sorteo Estatal será el próximo día 11 del presente mes, y se realizará en un reconocido Hotel que se ubica en la avenida México esquina con Sebastián Lerdo de Tejada, iniciando en punto de las 16:00 horas.

Los partidos, se llevarán en el "Nicolás Alvarez Ortega" y en la cancha de Bellavista, acogiendo cada una de las infraestructuras cuatro encuentros, los cuales darán inicio a partir de las 11:00 horas, y en la siguiente fase se jugará a las 10:00 y 11:00 horas en los lugares ya citados.

Los equipos que estarán participando son:

Jersy Nay.

Morelos.

Lázaro Cárdenas.

2 de Agosto.

Amado Nervo.

Madero.

Lecheras.

Municipios participantes.

Amatlán de Cañas.

Santiago Ixcuintla.

Villa Hidalgo.

San Blas.

Bahía de Banderas.

Tuxpan.

Acaponeta.

Compostela.

Con ello, se realizará una de las fases más importantes de la II Copa México, la cual preside el licenciado Arturo Brizio Cárter, quien ha manifestado que los jóvenes de 17 a 22 años del futbol amateur deben tener la oportunidad de poder ingresar a un club de Primera División Profesional, puesto que siempre surgen de las filiales, pero los planteles profesionales no se han dado cuenta de que en el balompié amateur existen futbolistas con grandes cualidades.

Los 50 mejores tiradores vienen a Nayarit

Por Miguel Curiel Aguilar
MERIDIANO

El presidente de la Asociación Femeti Nayarit, Florencio Román Messina informó a MERIDIANO que para el X Campeonato Nacional de Tiro Sobre maxisiluetas de Animales que se efectuará a partir del 14 de mayo en el club Cinegético de Tepic, se espera la asistencia de alrededor de 50 a 60 tiradores expertos considerados de primerísimo nivel.

Román Messina recalcó que a este tipo de competencias nacionales acuden los tiradores que tienen las posibilidades de adjudicarse los primeros lugares y que están esperando la visita de equipos que representan a sus estados, que tienen calidad confirmada como es el caso de Nuevo León, Jalisco y Guanajuato entre los más representativos.

A este campeonato se ha invitado al gobernador de los nayaritas, C.P. Antonio Echevarría Domínguez, para que sea precisamente el ejecutivo estatal quien lo inaugure, aparte se están girando las invitaciones correspondientes a las autoridades civiles, militares y deportivas para que sean testigos de la organización que se tendrá [illegible] cual se ha trabajado [illegible] hace más de un mes [illegible] de la directiva de la [illegible] ción estatal y del comité organizador.

Este evento es avalado [illegible] Federación Mexicana de [illegible] preside Manuel Gallola [illegible]

11 tenistas de Nayarit a las Olimpiadas Infantiles y Juveniles

Por Miguel Curiel Aguilar
MERIDIANO

El próximo 14 de mayo estarán participando en la etapa nacional de las Olimpiadas Infantiles y Juveniles que se efectuará en la ciudad de Guadalajara, Jalisco, los 11 practicantes del deporte blanco, el tenis que representarán a nuestro estado en este singular evento.

La información se desprende del metodólogo cubano, Julio Hidalgo, agregando además que los tenistas han llevado una preparación regular y sistemática y puntualizó que se ha recibido todo el apoyo del presidente del club Britania, Vicente Peña Aldrete y del presidente de la Asociación estatal de Tenis Esteban Rocha González.

El antillano aseguró que los tenistas han asegurado en varias ocasiones que el método de entrenamiento ha sido excelente y se sienten bastante bien y que la idea firme que tienen es mejorar los resultados que se [illegible] año anterior, quedando [illegible] tro estado en la posición [illegible] y ahora que se tienen [illegible] cursos humanos se [illegible] pirar a superar las [illegible] nes pasadas en el [illegible] blanco.

YALA ARIAS con el Tec en basquetbol femenil a Ocotlán

ture Jáuregui
IANO

...io Ayala Arias, quien es ...nador de talentos deporti... basquetbol, dio a conocer ...ctualmente tiene el com...so con el Instituto Tecnoló... de Tepic, pues entrena al ... femenil debido a que par...rán en el Prenacional de los ...lógicos, el cual se celebra... 17 al 23 del presente mes ...otlán, Jalisco.

...manera que la preparación ...esaria para ese evento, ya ... solamente el primer lugar ... pasa al magno evento de... nacional, y pues se tiene ...pósito de que las damas ...tas obtengan el resultado ...o, que es el primer lugar. ...s estado entrenando, dos veces por semana, aunque actualmente se tiene el entrenamiento diario desde hace cuatro días, pues se pretende la mejor preparación posible y así lograr el primer lugar, y desde hace cuatro años se ha logrado el objetivo en el regional, y estamos entre los mejores ocho lugares, pues siempre ocupamos el sexto o séptimo lugar", declaró Ayala Arias.

En lo que respecta a encuentros de preparación, ayer se tuvo uno ante la Universidad Autónoma de Nayarit (UAN), además de que esperan otros cuatro juegos de preparación ante equipos locales, debido a que actualmente las muchachas no pueden viajar debido a que descuidarían sus estudios, y no se pretende que sea así.

Pero, se ha decidido tener encuentros con los equipos locales debido a que el nivel es bastante positivo, y será de bastante ayuda para la escuadra del Tec el realizar partidos previo a su participación en el evento prenacional, y además la salida a Ocotlán es el 17, y prácticamente restan alrededor de once días. Algunas de las jóvenes integrantes del equipo, tienen cuatro años entrenando y jugando para el Tec, pero se han incorporado alrededor de cuatro muchachas más, y parece ser que cubrirán los huecos que dejen las damas que vayan abandonando poco a poco el equipo, que por lógica terminan su carrera académica.

Entre los equipos que participan en el prenacional, se encuentran Culiacán, Guasave, Morelia, Ocotlán, La Piedad, de tal manera que son alrededor de siete equipos, y será a ellos a los que se les disputará el primer lugar para califica al nacional, aunque los conjuntos que siempre se le dificultan a Nayarit son Guasave y Ocotlán.

De pasar al nacional, Ayala Arias continuará al frente del selectivo nayarita, evento que tendrá como sede el Estado de Michoacán, y gracias a las experiencias anteriores se tiene la posibilidad de clasificar a la siguiente fase, y será el entrenador y las jugadoras los que asistan a la competencia.

Por último, exhortó a todos los jóvenes basquetbolistas que en el Gimnasio Estatal "Niños Héroes" que asistan a los entrenamientos que imparte el entrenador Antonio Ayala Arias, teniendo grupos de 16:00 a 18:00 y de 18:00 a 20:00 horas de lunes a viernes.

Lalo Bacas estará hoy en Tepic

Por Miguel Curiel Aguilar
MERIDIANO

El responsable de las fuerzas básicas del equipo América de Primera División Profesional, Eduardo Bacas estará hoy sábado en la capital nayarita con la finalidad de presenciar los encuentros finales de la III copa Coca Cola que se jugarán a partir de las 10 de la mañana en las instalaciones del Estadio Olimpico Universitario de la Ciudad de la Cultura "Amado Nervo" de la capital nayarita.

Seguramente la finalidad de la visita de quien fuera mediocampista de las "Aguilas" del América es observar a los jugadores que tienen un promedio de 15 años de edad que cuenten con las facultades necesarias para practicar el balompié profesional y enrolarlos en el nido de Coapa.

Lalo Bacas, de nacionalidad argentina, al que llamaban el "tucumano" en las crónicas televisivas en la década de los ochentas se distinguió por ser un buen jugador con características de armador de jugada ofensiva y después de caminar un buen trecho como jugador activo, decidió quedarse en México y ahora trabaja para las "Aguilas" buscando elementos para fortalecer sus fuerzas básicas.

Probablemente el ejecutivo del estado, C.P. Antonio Echevarría Dominguez asista hoy sábado al estadio Olimpico Universitario y será acompañado en el presidium por el ahora funcionario deportivo del América.

Los encuentros de finales de la III copa Coca Cola serán a partir de las 10 de la mañana, y jugarán la final femenil, la secundaria Federal # 13 de la capital nayarita contra la Secundaria Federal "Emiliano Zapata" de las Varas, Nay., y al filo del mediodía se efectuará la final varonil entre los poderosos equipos de la Secundaria Federal # 2 y la secundaria Federal # 10.

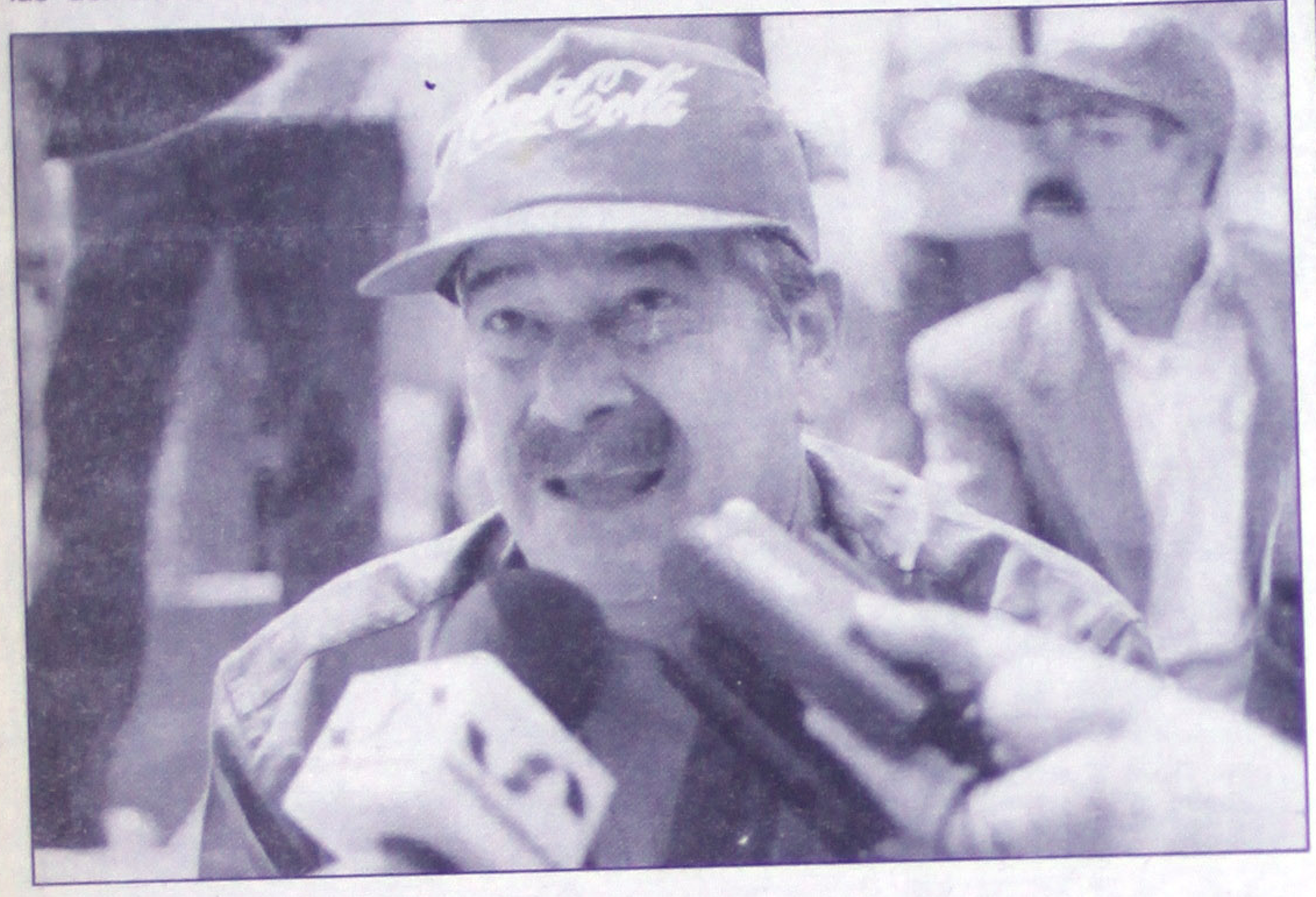

CRUZ AZUL VENDE A SUS EXTRANJEROS

De los cinco extranjeros que militan en Cruz Azul, sólo el peruano Juan Reynoso inició pláticas con la directiva celeste para renovar su contrato, en tanto que los otros cuatro todavía no han sido citados por los dueños del equipo, sin embargo, todos quieren seguir formando parte de ese conjunto.

Los cinco terminan contrato esta temporada y la única diferencia es que unos lo concluyen en junio y otros en julio.

El peruano Reynoso reveló que las pláticas con la directiva cementera las inició hace ya un mes y hasta el momento sólo ha habido acercamientos preliminares en los que no se ha manejado alguna cifra para renovar su contrato con La Máquina.

"Pero de mi parte hay la disposición de llegar a un arreglo, porque me gustaría seguir en este equipo. Hasta donde sé, había al principio del torneo una oferta por mis servicios de parte de un equipo español (el Racing de Santander) pero creo que eso ya se cayó, por lo que a mí me gustaría seguir con este equipo", planteó Reynoso.

En tanto, el brasileño Julio César Pinheiro aseguró que le gustaría seguir con Cruz Azul, pero aceptó que en el presente torneo su[...] una baja de juego.

"Lo mismo que tod[...] [...]ntel, he resentid[...] mala campaña, pero [...] sado en lo que he he[...] en este torneo y en el [...] terior, en que fui[...] subcampeones, creo [...] tengo los argumentos [...] ficientes para qued[...] en el equipo", añ[...] Pinheiro.

Mauro Camoranesi exp[...] só que desconoce si h[...] interés por parte de l[...] rectiva por conservar [...] servicios y expresó qu[...] aún no decide cuál se[...] mejor opción, si qued[...] o emigrar a otro equ[...]

Cereso no pudo jugar ante Telesecundaria

Por Miguel Curiel Aguilar
MERIDIANO

El conjunto de Telesecundaria que juega en la categoría de primera división de aficionados en la Asociación de Fútbol del Estado de Nayarit-AFEN- pasó a las semifinales de esta liga, luego de que se no se autorizó el permiso por parte de las autoridades estatales para que el equipo del Centro de Rehabilitación Social Venustiano Carranza-CERESO- pudiera sostener el choque en calidad de visitante-como marca el reglamento- ante los Telesecundarianos de Miguel Angel Mu Rivera.

El propio director del Cereso Dr. José Humberto Torres Oliva declaró que se hizo lo posible para gestionar dicho permiso y conseguir el objetivo, pero que en el equipo juegan algunos internos que tienen procesos de índole federal, y esto dificultó los trámites ante las autoridades correspondientes.

El funcionario de la penal de Tepic también dijo que esta decisión fue tomada con madurez por parte de los futbolistas del Cereso y han solicitado al presidente de la AFEN, Ing. Antonio Huizar Espinosa que se le permita jugar al equipo que resulte campeón un encuentro amistoso en el interior del penal; este juego motivaría a los internos que juegan al balompié para seguir en su proceso de rehabilitación mediante la práctica de una disciplina deportiva.

Por tal motivo, la liga de primera división de aficionados de la AFEN determinó que el juego en mención es ganado administrativamente por Telesecundaria, que de esta manera pasa a la siguiente etapa de calificación El resto de los encuentros programados en la Primera División de Aficionados para este sábado son de la siguiente manera:

Equipo	vs	Equipo	Horario	Cancha
Mojarras	vs	Miguel Hidalgo	13:00	Estadio NAO
L. Cárdenasvs	vs	Britania	15:45	Estadio NAO
Sabritas	vs	Puga	17:30	Estadio NAO

INSTITUTO NAYARITA DEL DEPORTE Y LA JUVENTUD · INDEJ · PROFEPA · NISSA[N] · Automotores Si[erra] S.A. de C.[V.]

Meridiano

La Procuraduría Federal de Protección al Ambiente PROFEPA, Cia. Editorial Alpesor Meridiano, Automotores Sierra "Nissan" con el aval y en coordinación con

EL INSTITUTO NAYARITA DEL DEPORTE Y LA JUVENTUD

CONVOCAN

A conmemorar el Dia Mundial del Medio Ambiente, en donde podrás participar CAMINANDO, TROTANDO O CORRIENDO

Bajo las siguientes bases

I.- Lugar y fecha. Se llevar a cabo el domingo 04 de Junio a las 10:00 horas A.M. en el Gimnasio Estatal Niños Héroes, del Paseo de La Loma de esta ciudad capital.

II.- Recorrido: Todos los participantes darán 3 vueltas al circuito de la Loma.

III.- Inscripciones: Son gratuitas y quedan abiertas a partir de la publicación de la presente convocatoria en la PROFEPA Delegación Nayarit, Calle Herrera esq. con Oaxaca. Tel 14-35-91 y 14-35-92. Y en el INSTITUTO NAYARITA DEL DEPORTE Y LA JUVENTUD macro Gimnasio de la Feria, en el antiguo Aeropuerto de Tepic. Tel. 13-58-60 y se cierra una hora antes del evento.

IV.- Premiación: habrá playeras para las primeras 200 personas que se inscriban, a todos los participantes se les dará un reconocimiento y además tendrán derecho a generar un regalo sorpresa mediante un sorteo que se realizará al final del evento.

PROCURADURÍA FEDERAL DE PROTECCIÓN AL AMBIENTE
Biol. J. Antonio Ibarra Cerecer
Delegado Federal

MERIDIANO
Director Comercial
José Antonio Soriano Ram[...]

AUTOMOTORES SIERRA
Gerente General
Manuel Sierra Quintana

INDEJ
Director General
Armando Escobar Delgad[...]

Celebre a toda Madre

En el lugar más confortable de Tepic

LAS PAMPAS
PARRILLADA ARGENTINA
RESTAURANT · BAR

Que le ofrece los mejores cortes, vinos tintos y una agradable música en vivo.

ESPERAMOS TU RESERVACIÓN AL TELÉFONO 16-96-56

*Regalaremos un CD de música argentina a todas las madres.

INSURGENTES 734 PTE. TELÉFONO 16-96-56

Que la felicidad llegue

A toda Madre

este 10 de Mayo

Obséquiele un CD Conmemorativo de Meridiano

Especialmente editado para celebrar este día tan especial.

La forma para obtenerlo es muy sencilla:
Recorte el cupón que aparece diariamente en Meridiano más $30.00 pesos y canjealo en: Zapata #73 o en cualquier Centro de Canje a partir del 7 de Mayo

No se lo pierda edición limitada a 1000 unidades.

Servicios

2 chicas atractivas, sencillas, amables, pueden vivir con mi madre. Lerdo #286 Pte., ayudenle a mantener limpia su casa, les da alojamiento y desayuno gratis, durante el día pueden trabajar o estudiar. **(3/7/5/19858)**

Quieres tener un cuerpo hidratado, bello y saludable. Llámame: 16-45-26, 044-32 20-08-74. **(4/6/05/19883)**

Sexxxi masajes Dayan, atendido por bellas modelos, traidas de otros estados, por que tu te mereces lo mejor. 48-05-66. **(5/11/05/19949)**

Sexxxy masajes relajantes, ambos sexos. Dulce's. Teléfono 14-92-37, paquetes especiales. **(4/10/5/19878)**

Sobo: lastimaduras, vendo plantas medicinales, diabetes, tos, riñón y otras curaciones. Infonavit Solidaridad, Andador Huicholes, edificio 10 departamento 1. Manuel Bañuelos Rendón. **(5/7/05/19915)**

Masajes eróticos Relaxxx, belleza, elegancia y discreción absoluta. Tenemos instalaciones, servicio Table Dance. 14-91-57 y 044-32 30-54-90. **(5/14/05/19942)**

Varios

Ventas

Vendo refrigerador ideal para abarrotes o cremería, marca American, vitrina vertical, de 2 puertas, $7,000.00 Tel. 12-31-42 **(29/3/Indef)**

Venta de semillas de pastos, con apoyo de Alianza para el Campo. Teléfono 13-08-64. **(27/27/5/27467)**

Vendo 2 camas individuales, de cedro, nuevas, $1,100.00 y una lavadora seminueva $300.00. Informes en Tacubaya N. 64 Ote. ó al Teléfono 14-27-86, con Daniel Cambero. **(27/6/05)**

¡De oportunidad! Se vende permiso de vinos y licores. Teléfonos 13-81-78 ó 40-77-84. **(28/7/05/19793)**

Ventas

Vendo rostizador, capacidad 35 pollos. Teléfono 11-67-66. **(5/8/05/19928)**

10 MAYO electrodomesticos, nuevos ¡Super baratos! 044-32 30-33-94 **(5/10/5/19931)**

Vendo equipo dental, unidad con lámpara, esterilizador, compresor, $12,000, nuevos. Teléfono 044-32-30-55-21. (4/6/5/19895)

Aproveche, secadora General Electric, 7 kilos, $5,000.00. Tecuani 115-2 Infonavit Los Fresnos. Teléfono 044-32 63-47-80. **(4/7/5/19859)**

Vendo sala, grande, moderna, color hueso, $5,900.00 Teléfono 12-24-38. **(4/11/05/19876)**

Bajo eléctrico, $900.00. Teléfono (044-32) 63-52-72. **(4/8/05/19882)**

Vendo equipo con señal de Sky, todo incluido, a $1,500.00 Informes Teléfono: 11-78-70, 044-32 30-48-61. **(4/7/5/19892)**

Computadora Epson, procesor Epson, multimedia 40X $4,500.00. 044-32 50-46-45. **(4/6/05/19909)**

Vendo permiso vinos, licores y cerveza. Informes: 12-23-03, 12-64-95 (4/6/5/19898)

Lavadora industrial, capacidad 30 kg. Informes: 044-32 40-13-77. **(5/7/5/19923)**

Serigrafistas, vendo Rack de secado, grande, 1/2 precio, plancha p/camisetas. 12-05-47. (5/7/5/19910)

Se venden muebles rústicos, baratos, (nuevos). Teléfonos 12-55-39 y 13-19-35. **(5/11/05/19935)**

Remato precioso comedor p/ 6 personas y juego de sala con 3 mesas, estilo Provenzal. Informes: 18-02-49. **(5/7/05/19950)**

Pide tu loción 100% NATURAL

Para quitar el vello de áreas donde te molesta.
BUEN RESULTADO.

12-01-45 MAÑANAS
13-55-63 TARDES

Ventas

Vendo bicicleta de montaña, marca G.T., equipo shimano LX, DX, suspensión delantera, rock shock. Informes: 12-39-96, 13-11-92. **(6/10/05/19959)**

Vendo refrigerador, 6 meses de uso, Daewood, color blanco, $3,200.00. Teléfonos 11-70-35, 14-79-72. **(6/10/05)**

Congelador de alimentos G.E., 15 pies cúbicos, nuevo, con factura, $3,800.00 (tratamos). 16-25-96 y 12-00-81. **(6/8/05/19827)**

Rines y llantas 17, exclusivos Pick-Up, universales, marca Borbett. Informes: 13-40-09. **(6/15/05/19974)**

Ventas

De oportunidad! Vendo permiso de vinos y licores. 13-56-33. **(6/12/05/19957)**

Planos de la ciudad de Tepic y cartografía del Estado, diferentes tamaños. 044-32 46-05-05.

Vendo copiadora en buen estado, marca Mita DC 1415, copia tamaño carta y oficio. Informes teléfono: 12-31-12. **(6/9/05/409)**

Vendo antena parabólica, automática. Tel. 13-57-80. **(6/8/05/19975)**

BAZAR CHOKO, vendo de todo y ocupo mercancía a consignación, se lo consigo. 13-55-13. (6/8/5/19976)

ORACION A SANTA CLARA

Rece 9 Aves Marías durante 9 días. haga tres pedidos: uno de negocios y dos imposibles. Mismos que si tiene Fé serán atendidos. rece con una vela encendida y déjela consumirse. Publique al Octavo día ¡Es milagrosísima! Gracias por los favores recibidos.

G.G.

ORACIÓN A SAN JUDAS TADEO

Oh bendito San Judas, Apóstol y Mártir, grande en virtud y abundante en milagros, familiar cercano de Jesucristo, fiel intecesor de todos quienes invocan tu patronato especial, en tiempos de necesidad, a ti recurro desde el fondo de mi corazón y humildemente, Te imploro, a ti, San Judas que cumples milagros y ayudas a quienes ya no tienen esperanza. A ti, a quien Dios ha otorgado ese gran poder para venir en mi auxilio, ayúdame en ésta petición actual y urgente, a cambio te prometo dar a conocer tu nombre y hacer que otros te invoquen. Se debe prometer la publicación. San Judas reza por todos quienes invocamos tu ayuda.

O.M.G.R.

Seguridad Privada Empresarial "Nayarit"

Solicita Personal

REQUISITOS:

-Solicitud elaborada.
-Edad de 18 a 45 años de edad.
-Certificado de estudios.
-Estatura mínima de 1.60 CM.
-Disponibilidad inmediata.

OFRECEMOS:

-Prestaciones de ley.
-Capacitación y agradable ambiente de trabajo.

INTERESADOS ACUDIR A: MORELOS NO.977 PTE, COLONIA EL RODEO, DE LUNES A SÁBADO.

ACUPUNTURA

TRATAMIENTOS

TEL. CEL. 044-32-50-45-39
PARTICULAR 18-01-97

●Preciosa. Tipo residencial, 4 recámaras, 2 baños, todos servicios. $320,000.00

●2 recámaras, todos servicios $220,000.00 Colonial

●3 recámaras todos servicios $220,000.00 Colonial.

Vitropiso, protecciones, barandales, ladrillo rojo.

Domicilio: Canario y Selene #13 Colonia Nuevo Progreso y Avenida Cultura #24

INSTITUTO **WORLANCE** YOUR GUARANTEE

INGLES GARANTIZADO

**Grupos reducidos (Máx. 5 alumnos por maestro)*
**Avance personalizado.*
**Horarios flexibles*
Lun. a Vie. de 7 a.m. a 9 p.m.
Sab.de 8 a.m. a 1 p.m.
(Tu eliges el horario

TELEFONO 14-84-11

AV. P. SÁNCHEZ SUR #388 ALTOS COLONIA SAN ANTONIO TEPIC, NAYARIT.

Fontanero-Electricista

PAUL ESPARZA SALAS

Presupuesto sin compromisos
Trabajos garantizados.

TELÉFONO: 14-87-97
SERIEDAD ABSOLUTA

Sra. María Elena

Casa de asistencia y renta de cuartos en Calle Bogota No.108, Ciudad del Valle.

Comunicarse al Tel: 14-11-84

Vendo casa en Ciudad del Valle

La zona de mayor plusvalia, lista para habitarse o para negocio, cuatro recámaras, estudio, amplia sala y comedor, cuatro baños, alberca y frontón.

ESTA CONSTRUIDA SOBRE 4 LOTES

Hacer cita al Tel. 14-24-65

en una de redilas... **¡UN BARRANCO!**

ALARMAS DETALLADO
DAI
13-76-32
teléfono

La PGR lo aseguró en Capomal...

¡TUMBAN NARCOTRAILER!

Ocultos entre costales de harina de pescado, agentes de la Policía Judicial Federal localizaron más de 200 paquetes de mariguana

Más de una tonelada de mariguana fue asegurada ayer por agentes federales.

Iba a toda velocidad el subteniente Ramiro Salazar

¡MILITAR HERIDO EN VOLCADURA!

Meridiano de Nayarit
Alejandro García
Editor
$5.00

INFORMES
13-49-00
11-60-92

Le machacaron la cabeza a sordomudo...

¡ASESINADO A LADRILLAZOS!

Putrefacto y en una finca en construcción, encontraron a Jacinto Cruz con la cabeza machacada

Con todo y carga, una camioneta se hundió la tarde de ayer en el Río Mololoa.

Iba cargada con material para la construcción..

¡CAMIONETA SE HUNDIO EN EL MOLOLOA!

¡JETTA EMBISTIO PAREJA MOTOCICLISTA!

Tepic.- La tarde de ayer, una pareja que viajaba a bordo de una motocicleta, fueron arrollados por un veloz automóvil Jetta en el cruce de las calles Querétaro y Leona Vicario y ambos tuvieron que ser auxiliados y trasladados a recibir atención médica.

El reporte de Tránsito del Estado menciona que el percance ocurrió aproximadamente a las 18:30 horas en el cruce antes mencionado donde el vehículo responsable fue un Volkswagen Jetta, color rojo, placas RER8198, propiedad de Mario de Jesús Serrano González, con domicilio en Reforma número 11 de la colonia Naranjal. Este carro transitaba por Querétaro de norte a sur y a la altura de Leona Vicario, dio vuelta a su izquierda, embistiendo a una motocicleta marca Honda C-90, color rojo, placas H568F de Jalisco que circulaba por Querétaro de sur a norte.

Al impacto, resultaron lesionados, Adriana Martínez Flores, de 17 años de edad, con domicilio en Zaragoza número 576, con posible fractura en rodilla izquierda.

A ella la acompañada de Daniel Peña Ramírez, de 24 años de edad, con domicilio en Zapata 476, que resultó con heridas y golpes en diferentes partes del cuerpo.

Al final, ambos fueron trasladados al Hospital General, mientras que la policía se avocó a la búsqueda del vehículo responsable que logró darse a la fuga. (Texto y fotos MERIDIANO/Francisco Palomares)

Iba a toda velocidad el subteniente Ramiro Salazar

¡MILITAR HERIDO EN VOLCADURA!

*** Regresaba hacia Tepic a toda velocidad en un Nissan cuando se salió del camino dando volteretas**

Alejandro García/Meridiano

Compostela.- Herido terminó después de aparatosa volcadura, el guerrerense Ramiro Salazar quien la madrugada del jueves circulaba por la carretera 200 rumbo a Tepic y en un descuido perdió el control, saliéndose de la cinta asfáltica.

Aproximadamente a las 04:30 horas ingresó al Centro de Salud de Compostela, Ramiro Salazar Bustos, de 24 años de edad, originario y vecino de Arcelia, Guerrero, presentando contusión frontal derecha y laceración de párpado derecho.

Con respecto al accidente, Salazar Bustos manifestó que a bordo de un vehículo marca Nissan, tipo Tsuru, color rojo, modelo 1992, con placas de circulación 302FTV del Distrito Federal, circulaba por la carretera federal número 200 en dirección de sur a norte.

Pero fue al llegar al kilómetro 40+800 cuando, debido al exceso de velocidad, el conductor perdió el control de la unidad al pasar por una curva, provocó que se volcara afuera de la cinta asfáltica.

Por algunos minutos, el conductor que se identificó como subteniente de infantería del 43 batallón permaneció semi inconsciente hasta la llegada de paramédicos que lo auxiliaron, trasladándolo a la clínica para ser atendido.

Asimismo, oficiales de la Policía Federal Preventiva acudieron a tomar nota y hacerse cargo de la unidad protagonista del percance, que fue remolcada hacia un corralón.

Iba cargada con material para la construcción...

¡CAMIONETA SE HUNDIO EN EL MOLOLOA!

Francisco Palomares/Meridiano

Tepic.- Desenfrenada y ante el pánico de decenas de vecinos de la colonia Francisco Villa, la tarde de ayer una camioneta doble rodada cargada de material para construcción, se fue abajo en una prolongada pendiente hasta caer al río Mololoa, donde afortunadamente nadie resultó herido.

Se conoció que el percance se registró aproximadamente a las 13:00 horas en la colonia Francisco Villa por la calle José Limón Guzmán en una pendiente prolongada.

A esa hora por esa calle transitaba una camioneta marca Chevrolet, color blanco, modelo 1986, placas [illegible], propiedad de materiales [illegible], en dirección de oriente a poniente.

Pero según lo manifestaron los trabajadores de la empresa de materiales, llegaban a un domicilio para entregar un material y cuando quisieron detener la unidad, ésta siguió su camino sin poder frenarla.

La camioneta cargada de material cayó al río.

La motobomba de Bomberos salía rumbo al lugar del siniestro. (Fotos MERIDIANO/Palomares)

Por esta pendiente bajó desenfrenada.

Las unidades llegaban al lugar.

El conductor salía de la camioneta estancada en el Mololoa.

Los vecinos rápido acudieron a ver lo que había sucedido con la unidad.

El agua cubrió la mitad de la unidad.

Todo el material se mojó.

El conductor, Juan Carlos Gutiérrez, de 29 años de edad, que tiene su domicilio en Justo Sierra número 239 de la colonia Ampliación Cuauhtémoc, pensó en no bajarse para no ocasionar una desgracia.

Solamente se agarró del volante y lleno de pánico observaba como la unidad no se detenía ni 30 metros antes de llegar al bordo del Río Mololoa en unas pequeñas lomas de tierra que la camioneta pasó sin ninguna dificultad.

Para terminar, él y su acompañante Jesús Polanco, vecino de la colonia Las Conchas cayeron al río con todo y camioneta.

Rápidamente, los vecinos alertaron al Cuartel de Bomberos, saliendo una unidad de rescate y una ambulancia para aquel lugar donde afortunadamente nadie resultó lesionado.

Al final, con algunas dificultades lograron sacar la camioneta que quedó atravesada en el río.

¡Oportunidad!
Se traspasa negocio ubicado en Insurgentes poniente, 3,000 M2. restaurante, bar, áreas recreativas, estacionamiento, $ 390,000.00
Facilito operación, llamar al teléfono celular (04432) 60-81-70

Terreno
80.60 X 53.00 = 4,507 MT2
por av. Allende entre Padre Mejía y P.Sánchez. Se puede vender en partes, pregunte Ojo Inversionista
044-32-46-05-05

Mexcaltitán...

¡DETUVIERON PRESUNTOS TRAFICANTES DE MADERAS FINAS!

Rubén Pérez/Meridiano

Santiago Ixcuintla.- Por cortar madera fina ilegalmente tres personas de Aztlán de las Garzas fueron conducidas hasta la cárcel pública municipal para entablar una platica con respecto a su delito.

Pero fue en este último sitio donde las personas mostraron un documento donde el presidente del Comisariado Ejidal de La Isla de Mexcaltitan, Joaquín Valadez Pérez, les concede el permiso para cortar 500 piezas de mangle.

Dicho documento especifica claramente que en mangle será cortado en los linderos de dicho ejido, y será utilizado en la misma Isla y en las colindancias con el municipio de Tuxpan, Nayarit.

El mangle fue solicitado par levantar cercos para proteger siembras y pastura.

El problema aquí es que el Comisariado Ejidal no está debidamente autorizado por la PROFEPA para extender permisos para el corte de madera fina. Lo que finalmente constituye un delito, de ahí que las tres personas fueran detenidas y trasladadas a las oficinas de Seguridad Pública.

Todo parece indicar que al problema se resolvió en casa, informándole directamente a Joaquín Velázquez que no vuelva a incurrir en este delito o tendrá que enfrentar el juicio correspondiente.

Dueto 2000 D'

Miguel Herrera a sus órdenes

Ambiente garantizado Teléfono 12-88-33

CRUZ ROJA MEXICANA DELEGACION TEPIC

PONE A SUS ORDENES EL SERVICIO DEL LABORAORIO, PREFERENTEMENTE "GRUPO" "RH", PARA TRAMITE DE INSCRIPCION ESCOLAR A MUY BAJO COSTO ATENDIONDOLO DE 9:00 AM A 8:00 PM DE LUNES A SABADO

Se vende vitrina de abarrotes de dos metros de largo, en buen estado, hablar al 14-41-35, con la señora Luz María; de las 16:00 horas en adelante

GRAFICAS DEL ACCIDENTE OCURRIDO EN AMAPA...

CUANTIOSOS DAÑOS MATERIALES... Resultaron luego del impresionante choque que la mañana del jueves protagonizaron un taxi y una camioneta Chevrolet S10 en la comunidad de Amapa, perteneciente al municipio. (FOTOS: RUBEN PEREZ/MERIDIANO DE LA COSTA).

ASÍ TERMINARON... En esta gráfica se puede apreciar hasta donde fue que la camioneta Chevrolet S10 arrastró al taxi Tsuru. El taxista santiaguense Humberto Flores Mendoza fue el más lesionado luego del percance, también el conductor de la camioneta Rafael Zepeda Luquin, vecino de Villa Juárez, también resultó herido y fue trasladado al Seguro Social.

CHEQUE LOS DAÑOS... De la Chevrolet S10, unidad que arrastró al taxi por aproximadamente 10 metros hasta quejar fuera de la cinta asfáltica.

ASI DE FUERTE... Estuvo el «refregón» que cuando era arrastrado por la otra unidad se dio el taxi contra el árbol de trueno que se encontraba a un lado de la carretera.

¡ASALTARON EL BAR LA CERVECERIA!

J.J. Arriola/Meridiano

Ixtlán del Río.- Los ladrones también se hicieron acto de presencia durante la presente semana en el bar denominado la Cervecería de donde se llevaron un promedio de 4 mil pesos en aparatos y dinero en efectivo.

Francisco Javier Silva Parra, propietario del bar que se localiza por la calle Cereso, número 652, en la colonia los Arcos, dijo a las autoridades que él se dio cuenta del robo cuando llegó por la mañana a su negocio para hacer el aseo y comprar cerveza y refresco.

Agregó que al entrar al local vio algunas cosas que le parecieron extrañas, como cierto desorden, además de que el mueble que tiene en el bar estaba mal acomodado por lo que al hacer una revisión pudo darse cuenta de que le habían robado.

Fue así como se percató que le habían robado un aparato codificador para SKY, así como las monedas de la rocola, además de botellas de vino y botes de cerveza.

Agregó que como su negocio se ubica a un costado de las vías del ferrocarril los ladrones se aprovecharon de que la parte de atrás del negocio que es la que da a las vías está muy sola, y por ahí entraron saltado la barda para entrar al negocio y cometer el atraco.

Las corporaciones policíacas al tener conocimiento de los hechos procedieron a realizar una investigación para dar con los responsables del asalto sin que por el momento hayan logrado realizar la detención de los responsables de quienes se presume que son pandilleros vecinos de viviendas cercanas.

Sra. María Elena

Casa de asistencia y renta de cuartos en calle Bogota No. 108 Cd. Del Valle

Comunicarse al teléfono 14-11-84

VENDO CASA EN CIUDAD DEL VALLE.

La zona de mayor plusvalia, lista para habitarse o para negocio, cuatro recamaras, estudio, amplia sala y comedor, cuatro baños, alberca y fronton.

Esta construida sobre 4 lotes.

HACER CITA AL TEL 14-24-65

Le machacaron la cabeza a Jacinto Cruz...

¡SORDOMUDO ASESINADO A LADRILLAZOS!

*** Antenoche lo encontraron en una finca en construcción, en estado de putrefacción y molido de la cabeza por un tabicón**

*** La Policía Judicial ya investiga quien pudo haberle dado muerte al sordomudo**

Alejandro García/Meridiano

Tepic.- En estado de descomposición y con el cráneo machacado, la noche del jueves encontraron el cadáver de Jacinto Cruz en una finca en construcción del poblado El Ahuacate, y hasta el momento la policía continúa investigando el crimen.

AVISARON A LA POLICIA

De acuerdo con el reporte de la Policía Judicial del Estado, se conoció que eran aproximadamente las 21:40 horas cuando del caso fueron alertados elementos de la división de homicidios, alertándolos sobre un cadáver en el poblado del Ahuacate.

Llegando al poblado antes mencionado, se entrevistaron con una persona que dijo llamarse Martín Valdéz Celis, de 29 años de edad, quien fue el que descubrió el cadáver y detalló lo sucedido a los agentes que acudieron a investigar.

Mencionó que a eso de las 21:10 horas salió de su domicilio y acudió a revisar la obra propiedad de Luis de León, pero apenas entraba cuando detectó un olor fétido y entre escombros empezó a buscar de donde provenía.

Al llegar al cuarto de baño, se percató de que en el piso permanecía una persona sin vida y en completo estado de descomposición, apreciando a simple vista que presentaba una severa lesión en la cabeza.

Muy asustado, Martín se dirigió con la autoridad del pueblo, Francisco Rico Ulloa, de 50 años de edad, quien se encargó de dar aviso a la policía y a su vez al agente del Ministerio Público.

Más tarde, el representante social, peritos y médico legista se presentaron en el lugar donde estaba el cuerpo sin vida para dar fe y revisar las lesiones que presentaba.

Los expertos confirmaron que se trataba de una persona sin vida en estado de putrefacción, que presentaba machacamiento de cráneo con exposición de masa encefálica y estructura ósea, clara muestra de haber sido asesinado.

Asimismo, trascendió que a un costado del cadáver se encontró ensangrentado un block de jal con el que presumiblemente le dieron muerte días antes.

ERA SORDOMUDO

Posteriormente, al lugar de los hechos se presentó Agustín Arreola Cruz, de 37 años de edad, originario y vecino del mismo lugar el cual dijo ser sobrino del ahora occiso a quien identificó como Jacinto Cecilio Cruz Medina, de 47 años de edad, y era originario y vecino del ejido de El Ahuacate.

Muy consternado señaló que su tío era sordomudo, una persona muy tranquila al que vio por última vez el día martes 02 del presente mes por la noche, cuando se dirigía a su domicilio a dormir.

Entre los vecinos del poblado que se dieron cuenta del hallazgo, mencionaron que no habían visto nada sospechoso por ese rumbo desde el día en que vieron por última vez al sordomudo.

Más tarde, una vez que el representante social dio fe ministerial del cuerpo sin vida, permitió a personal de una funeraria local el levantamiento del cadáver, mismo que fue llevado al anfiteatro donde le fue practicada la necropsia de ley.

Ayer se conoció que los restos de Jacinto Cruz eran velados en la capilla de Jardines de San Juan para el día de hoy darle cristiana sepultura.

Finalmente, se supo que agentes judiciales de la división de homicidios se encuentran investigando quien pudo haberle dado muerte al sordomudo utilizando el block.

GRUPO JUGLARES

VERSATIL

TODO TIPO DE EVENTOS

CONTRATACIONES 16 - 44 - 03

Fontanero electricista

Paul Esparza Salas

Presupuesto sin compromisos

Trabajos garantizados

Teléfono 14-87-97

Seriedad absoluta

Se precipitó en una de redilas...

¡SE MATO EN UN BARRANCO!

*** Alejo Hernández García salió expulsado de la camioneta, mientras ésta caía a profundo barranco**

Alejandro García/Meridiano

Huajicori.- Con múltiples lesiones en diferentes partes del cuerpo, la noche del pasado miércoles perdió la vida Alejo Hernández que viajaba a bordo de una camioneta de redilas por un camino de terracería, pero al pasar por un barranco perdió el control y se precipitó dando varias volteretas.

El reporte señala que el accidente se registró la noche del miércoles pasado, aproximadamente a las 22:30 horas por el camino de terracería que comunica los poblados, Los Tobos y Huitalota, hasta donde se trasladaron autoridades para tomar nota y dar fe de la persona que había fallecido en ese sitio.

Se sabe que minutos antes, por ese camino circulaba una camioneta marca Ford, tipo pickup de redilas, color amarillo, modelo 1978, con placas de circulación PB20715, que era conducida por Alejo Hernández García.

Al parecer, esta persona circulaba a exceso de velocidad y en una curva perdió el control, precipitándose hacia el profundo barranco donde la pickup fue dando volteretas y el chofer salió expulsado, sufriendo lesiones que le provocaron al muerte instantánea.

Al llegar el agente del Ministerio Público acompañado de un médico legista dieron fe de las lesiones que presentaba el occiso, siendo estas, herida cortante de 14 centímetros en región fronto temporal inquierda, con desprendimiendo de cuero cabellludo, herida cortante irregular de 7 centímetros en región temporal occipital y múltiples escoriaciones en caja toráxica.

Al final, los restos de Alejo Hernández García, que contaba con 37 años de edad, originario y vecino de Huitalota, municipio de Huajicori, fueron llevados por personal de una funeraria al anfiteatro para después ser sepultado en el poblado de su vecindad, donde al parecer se dirigía a la hora de su muerte.

Alejo Hernández García perdió la vida al salir expulsado de una camioneta que daba volteretas sobre un barranco.

La PGR lo aseguró en Capomal...

¡TUMBAN NARCOTRAILER!

*** Ocultos entre costales de harina de pescado, agentes de la Policía Judicial Federal localizaron más de 200 paquetes de mariguana**

Alejandro García/Meridiano

Tepic.- Al parecer más de una tonelada de mariguana, fue la que decomisaron la mañana de ayer agentes de la Policía Judicial Federal en el retén del Capomal, droga que viajaba oculta en un trailer que además transportaba harina de pescado.

La cifra oficial, hasta anoche no había sido dada a conocer por la delegación estatal de la PGR, pero trascendió que serían poco más de doscientos paquetes del enervante.

Extraoficialmente, se conoció que fue ayer por la mañana cuando elementos de la Policía Judicial Federal, adscritos a la delegación estatal de la PGR que dirige el licenciado Juan Jesús Raya Martínez, se encontraban en el habitual operativo de la carretera internacional número 15, a la altura del crucero de El Capomal, municipio de Santiago Ixcuintla.

En ese punto, detuvieron para su revisión a un tracto camión marca Dina, color naranja, placas de circulación 562CD6, marcado con el número económico 23, en cuya carga se apreciaban costales que contenían harina de pescado.

La actitud del conductor era de nerviosismo, por lo que procedieron a efectuar la revisión encontrando a la mitad de la carga, numerosos paquetes confeccionados con cinta adhesiva color canela, que en su interior guardaban mariguana.

El trailer que fue detenido en Capomal. (Fotos MERIDIANO/Alejandro García)

Descargaban los costales con harina de pescado.

Con el fuerte olor pretendían neutralizar el de la mota.

Los efectivos federales procedieron al aseguramiento del camión y del chofer, trasladándolos hasta las instalaciones de la delegación estatal de la PGR donde fueron descargados los paquetes con mariguana.

La droga que al parecer suma más de una tonelada y el detenido, quedaron a disposición del agente del Ministerio Público de la federación.

Agentes federales revisando el tracto camión.

Al parecer eran más de 200 paquetes.

La droga quedó a disposición del MP federal.

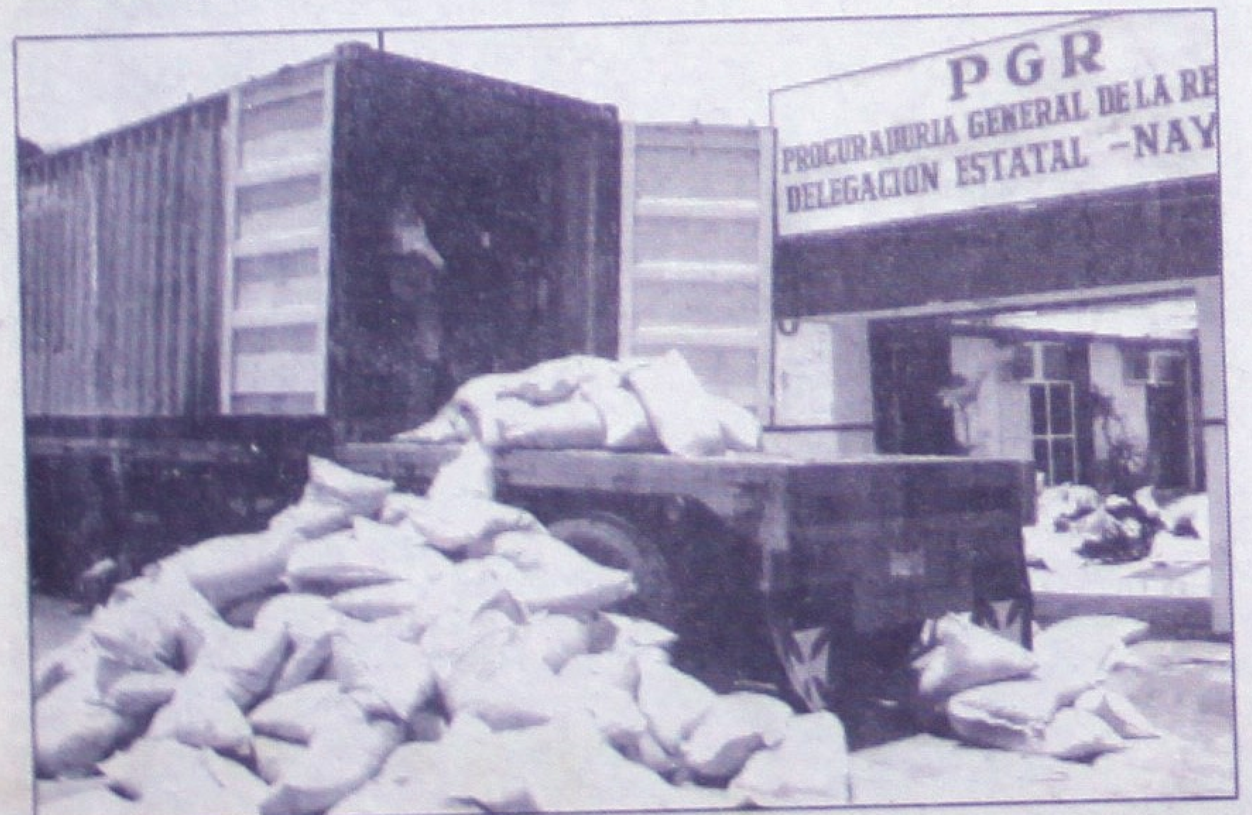

A las afueras de la delegación de la PGR el narcotrailer.

Residencia en Las Brisas,
sólo conocedores, 400 m2 construidos. Citas al celular 46-05-05

VENDO COUGAR 94,
Con aire acondicionado, super equipado todo electrico, un solo dueño.
REMATO EN $ 77.000,
INFORMES : 044-32- 48-18-79.